B111
714

ГЛАВНОЕ ПОЛИТИЧЕСКОЕ УПРАВЛЕНИЕ ВМФ

В111
714

ПАРТИЙНО-ПОЛИТИЧЕСКАЯ РАБОТА В НОВОРОССИЙСКОЙ ДЕСАНТНОЙ ОПЕРАЦИИ

(10—16 сентября 1943)

Москва—1943 г.

ГОСУДАРСТВ. ПУБЛИЧНАЯ
ИСТОРИЧЕСКАЯ
БИБЛИОТЕКА
784956

ГЛАВНОЕ ПОЛИТИЧЕСКОЕ УПРАВЛЕНИЕ ВМФ

B111 714

ПАРТИЙНО-ПОЛИТИЧЕСКАЯ РАБОТА В НОВОРОССИЙСКОЙ ДЕСАНТНОЙ ОПЕРАЦИИ

(10—16 сентября 1943 года)

Москва—1943 г.

ПРИКАЗ

ВЕРХОВНОГО ГЛАВНОКОМАНДУЮЩЕГО

Генерал-полковнику ПЕТРОВУ

Вице-адмиралу ВЛАДИМИРСКОМУ

Войска Северо-Кавказского фронта во взаимодействии с кораблями и частями Черноморского флота в результате смелой операции ударом с суши и высадкой десанта с моря после пятидневных ожесточенных боев, в течение которых разгромлены 73 пехотная дивизия немцев, 4 и 101 горно-стрелковые дивизии немцев, 4 горно-стрелковая дивизия румын и портовые команды морской пехоты немцев,—сегодня, 16 сентября, штурмом овладели важным портом Черного моря и городом **Новороссийск.**

В боях за **Новороссийск** отличились войска генерал-лейтенанта **Леселидзе,** моряки контр-адмирала **Холостякова,** летчики генерал-лейтенанта авиации **Вершинина** и генерал-лейтенанта авиации **Ермаченкова.**

Особенно отличились:

318 стрелковая дивизия полковника **Вруцкого,** 55 Гвардейская Иркутская ордена Ленина и трижды Краснознаменная стрелковая дивизия имени Верховного Совета РСФСР генерал-майора **Аршинцева,** 83 Краснознаменная отдельная морская стрелковая бригада подполковника **Козлова,** 5 Гвардейская тан-

ковая бригада полковника **Шуренкова,** 290 отдельный стрелковый полк войск НКВД подполковника **Пискарева,** 393 отдельный батальон морской пехоты капитан-лейтенанта **Ботылева,** 11 штурмовая авиационная дивизия Военно-Воздушных сил Черноморского флота подполковника **Губрий,** 88 Гвардейский истребительный авиационный полк майора **Максименко,** 889 ночной легко-бомбардировочный авиационный полк майора **Бочарова,** 2 бригада торпедных катеров капитана 2 ранга **Проценко,** 1 Краснознаменный дивизион сторожевых катеров капитан-лейтенанта **Глухова,** 4 дивизион сторожевых катеров капитан-лейтенанта **Сипягина,** 81 гаубичный артиллерийский полк подполковника **Ахтырченко,** 69 Гвардейский артиллерийский полк подполковника **Петруня,** 1169 пушечный артиллерийский полк полковника **Тарасова,** 108 Гвардейский истребительный противотанковый артиллерийский полк майора **Багныч,** 195 горно-вьючный минометный полк подполковника **Иванян,** 1 Гвардейский отдельный артиллерийский дивизион майора **Матушенко,** 251 отдельный подвижный артиллерийский дивизион капитана **Солуянова**, 8 Гвардейский минометный полк подполковника **Макарян.**

В ознаменование одержанной победы, отличившимся в боях за освобождение города **Новороссийск,** 318-й стрелковой дивизии, 83-й Краснознаменной отдельной морской стрелковой бригаде, 5-й Гвардейской танковой бригаде, 290-му отдельному стрелковому полку войск НКВД, 393-му отдельному батальону морской пехоты, 11-й штурмовой авиационной дивизии, 88-му Гвардейскому истребительному двиационному полку, 889-му ночному легко-бомбараировочному авиационному полку, 2-й бригаде торпедных катеров, 1-му Краснознаменному дивизиону сторожевых катеров, 4-му дивизиону сторожевых катеров, 81-му гаубичному артиллерийскому полку,

69-му Гвардейскому артиллерийскому полку, 1169-му пушечному артиллерийскому полку, 108 Гвардейскому истребительному противотанковому артиллерийскому полку, 195-му горно-вьючному минометному полку, 1-му Гвардейскому отдельному артиллерийскому дивизиону, 251-му отдельному подвижному артиллерийскому дивизиону и 8-му Гвардейскому минометному полку присвоить наименование **„Новороссийских“,** и впредь эти соединения и части именовать:

318-я Новороссийская стрелковая дивизия,

83-я Краснознаменная Новороссийская отдельная морская стрелковая бригада,

5-я Гвардейская Новороссийская танковая бригада,

290-й Новороссийский отдельный стрелковый полк войск НКВД,

393-й Новороссийский отдельный батальон морской пехоты,

11-я Новороссийская штурмовая авиационная дивизия,

88-й Гвардейский Новороссийский истребительный авиационный полк,

889-й Новороссийский ночной легко-бомбардировочный авиационный полк,

2-я Новороссийская бригада торпедных катеров,

1-й Краснознаменный Новороссийский дивизион сторожевых катеров,

4-й Новороссийский дивизион сторожевых катеров,

81-й Новороссийский гаубичный артиллерийский полк,

69-й Гвврдейский Новороссийский артиллерийский полк,

1169-й Новороссийский пушечный артиллерийский полк,

108-й Гвардейский Новороссийский истребительный противотанковый артиллерийский полк,

195-й Новороссийский горно-вьючный минометный полк,

1-й Гвардейский Новороссийский отдельный артиллерийский дивизион,

251-й Новороссийский отдельный подвижной артиллерийский дивизион,

8-й Гвардейский Новороссийский минометный полк.

55-ю Гвардейскую Иркутскую ордена **Ленина** и трижды Краснознаменную стрелковую дивизию имени Верховного Совета РСФСР, неоднократно уже отличавшуюся в боях с врагами нашей Родины, представить к награждению орденом **Суворова 2-й степени.**

Сегодня, 16 сентября, в 20 часов столица нашей Родины **Москва** от имени Родины салютует нашим доблестным войскам, освободившим город **Новороссийск,** — двенадцатью артиллерийскими залпами из ста двадцати четырех орудий.

Кораблям Черноморского Флота в это же время произвести салют двенадцатью залпами, войскам и кораблям, освободившим от немецко-фашистского ига вторую базу Черноморского Военно-Морского Флота — **Новороссийск.**

За отличные боевые действия **ОБЪЯВЛЯЮ БЛАГОДАРНОСТЬ** всем руководимым Вами войскам, участвовавшим в боях за освобождение города **Новороссийск.**

Вечная слава героям, павшим в борьбе за свободу и независимость нашей Родины!

Смерть немецким захватчикам!

Верховный Главнокомандующий
Маршал Советского Союза **И. СТАЛИН.**

16 сентября 1943 года.

Партийно-политическая работа в Новороссийской десантной операции

(10—16 сентября 1943 года)

Захватив Новороссийск 10 сентября 1942 года, противник не мог продвинуться дальше по побережью Черного моря. Он встретил решительное сопротивление частей морской пехоты и вынужден был перейти к обороне.

В районе цементного завода (северо-восточнее Новороссийска) немцы создали сильно укрепленные позиции и одновременно укрепили побережье в районе Мысхако (южнее Новороссийска).

4 февраля текущего года на Мысхако был высажен небольшой десантный отряд моряков под командованием майора Куникова. Стремительным ударом отряд смял оборону немцев на берегу и, продвинувшись в район Станички (пригород Новороссийска), в упорных боях с численно превосходящим противником закрепил за собой плацдарм. Вслед за передовым отрядом здесь были высажены 255-я и 83-я Краснознаменные морские стрелковые бригады, а также другие части N-ской армии, об'единенные впоследствии единым командованием.

Весь февраль и март в Станичке велись упорные бои. Вследствие сильного сопротивления превосходящих сил противника, наши десантные части продвинуться к центру города не могли.

В апреле, подтянув значительные силы пехоты, танки и артиллерию, немцы со своей стороны начали наступление в районе Станички, имея целью сбросить наши десантные части в море и ликвидировать, таким образом, угрозу, нависшую над их правым флангом.

Эта попытка противника была отражена упорно оборонявшимися десантными частями. Наступление немцев провалилось, и они снова вынуждены были перейти к обороне.

Огромную роль в удержании нашими войсками района Мысхако сыграли корабли Черноморского флота, главным образом, сторожевые катера и мотоботы. Личный состав этих мелких судов, под непрерывным воздействием артиллерии и авиации противника, каждую ночь в течение семи месяцев доставлял на Мысхако пополнение, боезапас, продовольствие, артиллерию и даже танки. Катера и мотоботы были использованы также для эвакуации раненых из района Мысхако.

На протяжении всего лета 1943 года противник прилагал все усилия к тому, чтобы прервать морскую коммуникацию Геленджик—Мысхако. Он бросил в этот район свои торпедные и сторожевые катера, подводные лодки и авиацию. Однако, все попытки немцев прекратить снабжение наших частей были отражены действиями ТКА, СКА, береговой артиллерии и авиации.

Таким образом, на протяжении лета 1943 года наши войска при активной поддержке кораблей, береговой артиллерии и авиации Черноморского флота прочно держали оборону в районе цементных заводов и в районе Мысхако, исключив всякую возможность использования Новороссийского порта немцами.

К концу августа успешное наступление Красной Армии на Западном, Центральном, Юго-Западном и Южном фронтах создало благоприятную обстановку для нанесения удара по немецко-фашистским войскам и на участке фронта в районе Новороссийска.

Верховное Командование Красной Армии поставило перед Северо-Кавказским фронтом и Черноморским флотом задачу — совместным ударом с суши и высадкой десанта с моря захватить порт и город Новороссийск.

Эта сложная задача была сопряжена с большими трудностями. За год своего хозяйничания в Новороссийске немцы приложили много усилий к тому, чтобы на подступах к городу как с суши, так и с моря обеспечить мощную оборону. В порту, на склонах гор и в зданиях города противник строил множество огневых точек, создавая многослойную систему артиллерийского, минометного и пулеметного огня. Кроме того, весь передний край обороны противника, и особенно побережье, были сплошь минированы.

Решающую роль в овладении Новороссийском должна была сыграть смелая и дерзкая десантная операция в Новороссийский порт через единственные узкие входные ворота, закрытые боновыми заграждениями и минированные немцами.

Для осуществления этой операции были подготовлены десантные средства — катера, мотоботы, барказы.

Командование высадкой десанта осуществлял контр-адмирал тов. Холостяков. Заместителем командира высадки по политчасти являлся начальник политотдела базы капитан 1 ранга тов. Бакаев.

О личном составе десантных средств и частей морского десанта можно судить по следующим данным:

Среди личного состава десантных средств коммунистов и комсомольцев было 68%, участников боев с немецкими захватчиками—до 80%, участников предыдущих десантных операций — до 60%, награжденных орденами и медалями — 46%.

Среди личного состава десантных частей коммунистов и комсомольцев было 46%, участвовавших ранее в боях—свыше 80%.

Несмотря на исключительную сложность предстоящей операции, командование Флотом и Армией было уверено, что она будет проведена успешно. Эта уверенность подкреплялась тем, что личный состав плавсредств и десантных частей в подавляющем большинстве уже имел боевой опыт, был проникнут высоким боевым духом, горел ненавистью к врагу и рвался в бой с немецкими захватчиками.

Посадка морской пехоты на суда десанта

ПАРТИЙНО-ПОЛИТИЧЕСКАЯ РАБОТА В ПЕРИОД ПОДГОТОВКИ ОПЕРАЦИИ

Учитывая опыт прошлых десантных операций, Политуправление флота совместно с Политотделом Армии разработало и разослало начальникам политотделов директиву о задачах политического обеспечения операции.

В этой директиве перед командирами и начальниками политотделов соединений ставилась основная задача — еще выше поднять боевой наступательный порыв краснофлотцев и командиров, мобилизовать их на смелые, решительные и дерзкие боевые действия по выполнению боевого приказа.

За несколько дней до начала операции было проведено совещание начальников политотделов соединений флота, участвовавших в операции, и работников Политуправления. Были даны указания о задачах партполитработы в период подготовки к десанту.

Отряды плавсредств формировались из катеров МО, ТКА, мотоботов и барказов нескольких соединений флота, и нужно было срочно укомплектовать их достаточным количеством политработников. Отдельные десантные части, выделенные армией, впервые должны были участвовать в десанте, что также требовало особого внимания к организации политической работы среди бойцов и командиров этих частей и оказания им помощи в подготовке к предстоящим боям.

Учитывая эти обстоятельства, для работы с личным составом на плавсредствах и в десантных частях, кроме штатных политработников, были использованы работники Политуправления и политотделов всех соединений, участвовавших в операции. Кроме того, с этой целью была использована и группа политработников из резерва.

При расстановке людей были приняты меры чтобы как можно лучше обеспечить политработниками все плавсредства и десантные части. В соответствии с боевой организацией были назначены заместители командиров подразделений по политчасти и парторги.

На каждый мотобот и мотобарказ были назначены или политработник или младший командир-коммунист из числа моряков, ранее участвовавших в десантных операциях. Политработники были выделены также и для работы на пристанях.

Распределение и назначение политработников на плавсредства и в десантные части проводились с таким расчетом, чтобы в первую очередь иметь политработников на тех мотоботах и мотобарказах, которые должны были высаживать не участвовавшие ранее в десантных операциях армейские части.

Со всеми этими политработниками и младшими командирами-коммунистами были проведены совещания, на которых

Сторожевые катеры и мотобарказы принимают десантников

они получили инструкции о своих задачах. С ними были изучены документы об организации и проведении десантных операций, опыте партийно-политической работы в предыдущих десантах, а также материалы о политико-моральном состоянии войск противника на Таманском полуострове.

После того, как была закончена организационная работа по подбору, расстановке и инстуктированию кадров политсостава широко развернулась партийно-политическая работа со всем личным составом десанта. К массовой раз'яснительной работе среди бойцов был привлечен партийный и комсомольский актив. При этом были использованы все формы и методы

работы, уже известные из опыта проведенных ранее десантных операций.

Более активно, чем это было в прошлых операциях, руководили политической работой и лично проводили ее командиры кораблей и частей. Многие из них помогали своим заместителям и парторгам в составлении планов работы, выступали с докладами на партийных, комсомольских собраниях и перед личным составом, руководили работой своих заместителей по политчасти, советовались с ними и давали практические указания, как лучше подготовить бойцов к выполнению боевого приказа.

Помощь армейским десантным частям

Между политработниками десантных кораблей и армейских частей с первых же дней установилась тесная связь и товарищеская взаимопомощь.

Удачно была проведена передача армейцам боевого опыта моряков.

После тщательной подготовки, три группы участников прошлых десантных операций—младших командиров 393 Отдельного батальона морской пехоты—были направлены в десантные части для проведения агитационной работы.

Агитаторы-моряки провели в подразделениях беседы, поделились с красноармейцами своим боевым опытом. Красноармейцы, которым предстояло впервые участвовать в морском десанте, отнеслись к этим беседам с исключительным интересом.

В беседах моряки рассказали красноармейцам, что представляет собой морская десантная операция, как нужно бойцу к ней готовиться, как произвести подгонку снаряжения, сколько брать гранат, как их подвешивать, как вести себя на корабле во время перехода морем, как прыгать в воду и устремляться к берегу, как производить противоминную разведку на берегу, драться за дом, блокировать доты, снимать вражеского снайпера, преодолевать проволочные заграждения и т. д. и т. п. Беседчики приводили примеры из собственного боевого опыта, отвечали на многочисленные вопросы красноармейцев.

Эти беседы продолжались по 2—3 часа и сыграли важную роль в деле передачи красноармейцам боевого опыта десант-

ников. Они в значительной мере подняли уверенность личного состава пехотных частей в успехе предстоящей операции.

За оказанную товарищескую помощь командиры этих частей об'являли морякам благодарность.

Большую роль в передаче красноармейцам боевого опыта моряков сыграла также многотиражная газета базы «На страже». Ее тираж был увеличен на 500 экземпляров. Газета рассылалась в армейские десантные части. Газета поместила много материалов об опыте десантных операций. Эти материалы были широко использованы офицерами в работе с красноармейцами.

Кроме того в агитационной работе среди красноармейцев были использованы изданные Политуправлением ЧФ листовки: «Памятка бойцу десанта», «Куниковцы», «Убей немца» и др.

Командир взвода автоматчиков главный старшина Варавка призывает бойцов по-черноморски громить врага

Агитация и пропаганда в период подготовки к операции

Основным содержанием агитационной и пропагандистской работы было: воспитание наступательного духа, ненависти к врагу, готовности итти на самопожертвование ради выполнения боевой задачи, изучение опыта прошлых десантных операций, пропаганда успехов Красной Армии в наступательных боях 1943 года, пропаганда героизма офицеров и бойцов в боях на Черноморском побережье и воспитание бдительности.

За подготовительный к операции период с 1 по 9 сентября работниками Политуправления было проведено 86 докладов, лекций и бесед на темы: О военном и международном положении Советского Союза, о силах противника на Тамани и политико-моральном состоянии немецких войск, об опыте десантных операций (Керченско-Феодосийская и на Мысхако), по содержанию книги товарища Сталина «О Великой отечественной войне Советского Союза», о зверствах немцев в Краснодарском крае и в Крыму, об успехах Красной Армии в наступательных боях 1943 года, о боевых подвигах моряков-черноморцев в боях с немецкими оккупантами и т. д. Доклады читали работники Политуправления. Кроме того большое количество докладов, в основном на эти же темы, было проведено политработниками, командирами и партийным активом соединений, кораблей и частей.

В отрядах десантных кораблей и в частях флота, принимавших участие в операции, для офицеров были прочитаны лекции: «О текущем моменте Великой отечественной войны и наших задачах», «О составе сил противника на Тамани и политико-моральном состоянии его войск», «Об опыте прошлых десантных операций». Кроме того для офицеров проводились обзорные доклады и беседы в связи с обстановкой на фронтах Отечественной войны.

В отрядах десантных кораблей Политотдел базы назначил агитаторов, для которых были проведены инструктивные доклады на темы: «Текущий момент Великой отечественной войны и наши задачи», «Действия кораблей в Керченской операции и героизм личного состава», «Задача, поставленная товарищем Сталиным по уничтожению немецких оккупантов, блестяще выполняется».

В период подготовки к десанту, агитаторы активизировали свою работу. Вот, например, на какие темы проведены были беседы и читки во второй бригаде торпедных катеров:

«Немцы-дикари».

«Немцы в 1943 году».

«Выше революционную бдительность».

«Победы Красной Армии на Юге».

«Партия Ленина-Сталина — организатор борьбы с фашизмом».

«Хранить военную тайну».

«О наступательном духе Красной Армии».

«Слава Советскому человеку».

«Кризис в фашистском лагере углубляется».

«О действиях личного состава катеров в Керченской десантной операции».

«О подготовке материальной части в операции».

«О возможных случаях задержки торпед при стрельбах и их устранении».

«О возможных неисправностях в рации и их устранении».

«Борьба за живучесть катеров».

Эта разнообразная тематика бесед и читок говорит о большой работе, проводившейся агитаторами. Хорошо организовал свою работу агитатор одного из ТК старшина 2-й статьи, коммунист тов. Калабухов. Он провел обсуждение передовой «Красного Черноморца»—«О наступательном духе Красной Армии». В процессе беседы краснофлотцы Баранов и Крысин прочли полученные ими письма от родных. Мать тов. Крысина писала сыну:

«Дорогой сыночек, когда немцы были в Калуге, мы все от них попрятались и боролись с врагом. Нашей работой правительство осталось довольно. Надеюсь, что и ты, сынок, в бою не посрамишь наш род. Желаю вам всем успеха в бою и возвращения домой с победой».

Мать краснофлотца Баранова писала:

«Дорогой сыночек, трое вас у меня и все трое воюете. Твои братья тоже награждены правительством, и я, старая мать, горжусь вами, дорогие мои сыночки, что вы не посрамили меня. Желаю вам успеха в делах ваших».

Тут же, в процессе беседы, были составлены ответные письма, в которых бойцы поклялись еще крепче бить врага, а краснофлотцы Баранов и Крысин добавили, что они наказ матерей выполнят с честью.

Эти товарищи в боях дрались исключительно хорошо.

ГОСУДАРСТВЕННАЯ ПУБЛИЧНАЯ ИСТОРИЧЕСКАЯ БИБЛИОТЕКА

Герой Советского Союза капитан-лейтенант Райкунов рассказывает о предстоящем бое командирам штурмовых групп

Агитатор-коммунист Дунаев, старшина группы мотористов ТК провел для личного состава 3-х катеров беседу по статье А. Толстого «Коричневый дурман».

Агитаторы береговой базы провели беседу на тему: «Обстановка на фронтах Отечественной войны и наши задачи».

Агитатор ТК краснофлотец-моторист тов. Чернов провел беседу по статье Заславского «Немцы-дикари».

Парторг ДТК спросил краснофлотца Генералова, что он понял из этой статьи. Генералов ответил: «Я понял, что нужно сильнее бить врага, чтобы он не поганил нашу землю».

Агитатор тов. Крысин организовал обсуждение статьи боцмана ТК Степанова — «Почему я ненавижу немцев», помещенной в газете соединения. Во время этой беседы боцман ТК Колосовский, заявил: «Немцы так же грабят и мою семью в Одесской области. В первом же бою я постараюсь с ними расквитаться». Свое обещание Колосовский выполнил. Он дрался с исключительной отвагой.

Своей работой агитаторы помогали камандирам торпедных катеров готовить личный состав к предстоящему бою.

Генерал армии Петров беседует с куниковцем—старшиной 1-й статьи Колесниковым

В частях Новороссийской базы агитаторы также проводили большую работу, в которой главное место занимала популяризация опыта десантных операций.

К этой работе широко привлекались краснофлотцы и старшины, имеющие боевой опыт, а также офицерский состав. На одном из СК коммунист-мичман Догадайло по поручению парторганизации провел со всем личным составом беседу о мерах борьбы за живучесть корабля, а командир звена СК старший лейтенант Трофимов несколько раз собирал личный состав и беседовал с ним о том, как надо выполнять боевое задание.

Приказы Верховного Главнокомандующего Маршала Советского Союза товарища Сталина по поводу освобождения Донбасса и ряда крупных советских городов, оперативные сводки Совинформбюро, сообщения о капитуляции Италии вызвали среди краснофлотцев, старшин и офицеров большой под'ем и были широко использованы агитаторами. Агитаторы проводили беседы с личным составом, читали газеты, листовки, изданные Политуправлением ЧФ. Эти беседы и читки печатных материалов вызывали оживленный обмен мнений. Так краснофлотец-агитатор Ходатай провел беседы «О прошлых десантных операциях», «О моих боях под Севастополем». Агитатор Иванов провел беседы «О бдительности», «О зверствах немцев на Кубани и в Крыму», «Выполнение воинской присяги». Агитаторы СКА Астахов, Немирович и Яковлев провели беседы «Об успехах Красной Армии в 1943 году», «Опыт десантных операций на Керченском полуострове» и др.

В 393 Отдельном батальоне морской пехоты агитаторы много поработали над воспитанием ненависти к врагу. Беседы на темы: «О зверствах немцев на Кубани и в Крыму», «О мести за погибших боевых товарищей» проведены во всех подразделениях. 16 агитаторов-коммунистов, имеющих большой опыт участия в десантных операциях, много работали с бойцами, еще не участвовавшими в десантах и хорошо подготовили их к предстоявшим боям.

В отрядах высадки агитаторами были использованы письма родных к бойцам и офицерам. Например, в 3-ем отряде заместитель командира отряда по политической части капитан-лейтенант Васильченко прочел письмо матери погибшего бойца Мерзлякова и краснофлотцам. Чтение этого письма обострило ненависть краснофлотцев к врагу. Бойцы клялись отомстить за смерть Мерзлякова.

Это письмо издано Политуправлением отдельной листовкой.

Работа по воспитанию ненависти к врагу проводилась и на артиллерийских батареях. На одной батарее, в связи с похоронами убитых—командира орудия Хлопкова и краснофлотца Шаренко, был проведен митинг, сыгравший немалую роль в укреплении ненависти бойцов к фашистским убийцам.

В подготовительный период проводились также политбеседы. Их тематика была тесно связана с основными задачами десантной операции. Вот, например, тематика политбесед с краснофлотцами в частях Новороссийской военно-морской базы:

1. О зверствах немцев в Краснодарском крае и в Крыму,
2. О революционной бдительности.
3. О воинской чести моряка.
4. Трус и паникер — изменник Родине.

С краснофлотцами и старшинами ТК ТК политбеседы проводились на следующие темы:

1. О зверствах немцев в Краснодарском крае и в Крыму.
2. Боец, храни военную тайну, будь бдителен.
3. О действиях торпедных катеров в Керченской операции и героизме личного состава.
4. Книга товарища Сталина о Великой отечественной войне—программа борьбы за победу над немецко-фашистскими захватчиками.
5. Освобождение Донбасса — величайшая победа Красной Армии.
6. Капитуляция Италии—признак глубокого кризиса в лагере фашизма.

Таким образом политические беседы проводились на актуальные темы. Руководители бесед умело связывали общеполитические вопросы с конкретными задачами личного состава по подготовке к десантной операции.

Повсюду в подготовительный период ежедневно проводились политические информации. На ТК ТК политинформации проведены на следующие темы: «Успешное наступление Красной Армии», «Положение на фронтах Отечественной войны», «О зверствах немцев в Дебальцево и Кадиевке», «О революционной бдительности», «Успехи Красной Армии в боях за период с 5 августа по 5 сентября» и т. д.

В частях Новороссийской базы политинформации проведены на темы: «Провал летнего наступления гитлеровских войск и успехи Красной Армии», «Трус и паникер — изменник Родине», «Боевой опыт десантных операций», «Текущий момент Отечественной войны и наши задачи», «О зверствах

Мотоботы с десантом отвалили

немцев на Кубани и в Крыму», «Стойкость — залог победы над врагом», «О выполнении военной присяги».

В период подготовки к операции неплохо была организована и военная пропаганда. Хорошо поработали в этом отношении наши офицеры. Так например, минер дивизиона торпедных катеров капитан-лейтенант Иванчик провел беседу с катерными боцманами на тему: «О возможных случаях задержки торпеды при стрельбах и их устранении». Связист дивизиона ТК капитан-лейтенант Михайлюк провел беседы на темы: «Возможные неисправности в рации и их устранение в бою», «О подготовке материальной части БЧ-4 к походу».

На кораблях и в частях Новороссийской базы проведены беседы: «О борьбе за живучесть», «Об огневых точках противника и их уничтожении». В авиачастях опытные летчики передавали свой опыт молодежи.

Таким образом устная агитация и пропаганда в подготовительный период получила значительный размах. Направление ее было правильным.

Культурно-массовые мероприятия

До начала операции личный состав плавсредств и десантных частей ежедневно обслуживался киносеансами, концертными бригадами, выступлениями краснофлотской художественной самодеятельности.

К этой работе были привлечены: агитбригада Главного Политуправления ВМФ, ансамбль песни и пляски НКВД СССР под руководством Дунаевского, фронтовая концертная бригада ДКА, ансамбль песни и пляски Политотдела Армии, концертная бригада ДВМФ базы, художественная самодеятельность краснофлотцев и красноармейцев.

Ежедневно демонстрировались кинокартины. Среди них такие, как «Петр 1», «Суворов», «Чапаев», «Победа в пустыне», «Секретарь райкома», «Морской ястреб», «Мы из Кронштадта», «Черноморцы» и другие.

К концу подготовительного периода, на пристанях и в частях десанта ежедневно устраивались концерты и демонстрировались кинокартины.

Руководство политработой со стороны командиров

Большинство командиров соединений, отрядов, групп кораблей, катеров и авиачастей в период подготовки и проведения десантной операции активно руководили политической работой среди личного состава. Хорошо понимая, какую огромную силу представляют коммунисты, они опирались на них во всей своей работе, ставили конкретные задачи перед парторгами и комсоргами, оказывали им помощь в их работе.

Систематически интересовался постановкой политической работы на кораблях и в десантных частях командир высадки контр-адмирал тов. Холостяков. На протяжении всей операции он направлял работу своего заместителя и политотдела в целом на решение задач, вытекающих из различных этапов борьбы за Новороссийск. Контр-адмирал тов. Холостяков живо откликался на все новые предложения и принимал решительные меры к устранению недостатков, вскрытых политработниками, в частности недостатков в комплектовании личным составом кораблей и обеспечении их всем необходимым.

Тов. Холостяков всячески содействовал усилению партийного влияния на мелких судах. Им было одобрено предложе-

ние Политотдела и отдано приказание о назначении на мотоботы и мотобарказы 26 младших командиров — коммунистов из батальона морской пехоты, так как на этих плавсредствах партийная прослойка была небольшая.

Командир отряда кораблей капитан 3 ранга Масалкин с начала подготовки и до конца операции проявлял большую энергию в деле боевого сколачивания отряда. Он имел тесный

Мотоботы десанта под охраной тральщика на пути к Новороссийску

контакт с командованием части, которую предстояло высаживать, три раза лично посетил командира части для выяснения вопросов, связанных с выполнением предстоящей операции.

Тов. Масалкин живо интересовался состоянием партийно-политической работы. Он давал указания своему заместителю по политической части, утвердил план его работы, лично провел с краснофлотцами увлекательную беседу по листовке «Куниковцы».

В результате десантный отряд к началу операции был отлично сколочен и вполне подготовлен к выполнению боевой задачи. В бою Масалкин показал себя достойным советским офицером. Он служил для бойцов примером личного мужества.

Командир авиаэскадрильи капитан Вартаньян, всячески поддерживал связь с парторгом и комсоргом, направлял их деятельность и лично принимал активное участие в политической работе.

В подготовительный период т. Вартаньян беседовал с парторгом и комсоргом, ставил перед ними задачи в связи с подготовкой собраний коммунистов и комсомольцев, давая указания о работе с агитаторами, о выпуске боевых листков, тематике бесед. Со всем личным составом эскадрильи Вартаньян провел беседу на тему: «Традиции личного состава нашего полка». На партийном и комсомольском собраниях он сделал доклады: «Итоги боевой деятельности эскадрильи за август и задачи на ближайший период».

Хорошо организованная воспитательная работа способствовала повышению боевых успехов. В период боев за Новороссийск с 10 по 12 сентября эскадрилья весьма эффективно штурмовала противника.

Командир СКА старший лейтенант Баженов, получив указания о подготовке к десантной операции, немедленно начал деятельно готовить корабль и личный состав к выполнению боевого задания. Баженов составил конкретный план политической работы, который в ходе подготовки к операции был полностью выполнен. Ниже приводится этот план.

План

политической работы в период подготовки и проведения десантной операции

Содержание работы	Исполнители
1. Побеседовать с парторгом и комсоргом, раз'яснить им задачу	Баженов
2. Провести совещание старшин, об'яснить задачу, дать указания о подготовке матчасти, о проведении бесед с личным составом в своих заведываниях	Баженов
3. Провести беседы с бойцами на темы:	
а) Выше бдительность, хранить военную тайну.	Немирич
б) Памятка десантнику	Яковлев
в) О борьбе за живучесть катеров	Караваев
г) О боевых делах и героизме людей СКА (с бойцами, не участвовавшими в боях)	Баженов
4. С началом посадки раз'яснить десантникам поведение их на переходе морем и при высадке .	Барыбин

5. С получением боевого приказа провести собрание личного состава, раз'яснить боевую задачу . Баженов
6. В процессе операции информировать парторга и комсорга об обстановке . . . . . Баженов
7. На собрании л/с подвести итоги операции, разобрать поведение людей в бою, вскрыть недостатки Баженов

Командир СКА — старший лейтенант **Баженов**

На протяжении всего периода подготовки Баженов ежедневно слушал информацию парторга и комсорга о проведенной работе за день, давая им указания и советы о том, что еще нужно сделать. Он беседовал с коммунистами и комсомольцами, интересовался, как готовят они себя к предстоящим боям.

В докладе на партсобрании т. Баженов подробно рассказал о героизме личного состава и недостатках предыдущих десантных операций, о том, что должен делать каждый коммунист в период подготовки и проведения десанта.

Получив боевой приказ, Баженов совместно с парторгом собрал коммунистов, раз'яснил им боевую задачу, стоявшую перед катером, после чего прочел клятвенное обещание

Комсорг батальона Мария Серлюк и парторг батальона трижды орденоносец капитан Харламов читают клятвы бойцов

товарищу Сталину и первый подписал его. За ним клятву подписали все коммунисты. Клятва коммунистов была подписана затем всем личным составом катера.

Старший лейтенант Баженов и весь личный состав его катера действовали в бою смело и решительно. Когда катер получил повреждение, Баженов принял все меры к удержанию его на плаву, высадил десант и своим ходом вернулся в базу. Тов. Баженов награжден орденом «Красного Знамени».

Так же конкретно руководил политической работой и командир СКА старший лейтенант Флейшер. Он помог парторгу составить план партийной работы на период подготовки и проведения десантной операции. На партийном собрании тов. Флейшер сделал доклад о задачах коммунистов в операции. В беседе с парторгом командир катера указал на недостатки в работе некоторых коммунистов и посоветовал при этом, как их устранить. Флейшер ежедневно интересовался проведенной партийно-политической работой, сам беседовал с бойцами, раз'ясняя им положение на фронтах Отечественной войны и задачи, стоящие перед личным составом катера в борьбе за освобождение Черноморского побережья от немецких захватчиков.

Проведенная партийно-политическая работа обеспечила отличное выполнение боевого задания. Командир катера и весь личный состав действовали в бою героически. Десант был высажен ими без потерь. Тов. Флейшер за образцовое выполнение боевого задания награжден орденом «Красного Знамени».

Командовавший в операции группой торпедных катеров капитан-лейтенант Африканов, ныне Герой Советского Союза, дал парторгу конкретные указания по составлению плана партполитработы, выступил на партсобрании с докладом «О задачах коммунистов в десантной операции», принимал активное участие на заседаниях партбюро, где обсуждались мероприятия по работе бюро в период десанта. Тов. Африканов давал советы и указания, как лучше организовать партийно-политическую работу на катерах и лично принимал в ней активное участие.

Работа заместителей командиров по политической части и партийных организаций

В период подготовки к операции политработники решали следующие основные задачи:

1. Политическое обеспечение большой и ответственной работы по сколачиванию отрядов кораблей, сформированных для высадки десанта, по отработке всей боевой организации и управления в этих отрядах, особенно в период тренировочных занятий.

2. Мобилизация партийных, комсомольских организаций и всего личного состава кораблей и десантных частей на подготовку к операции и проверку всей материальной части, боевой техники и оружия.

Как заместитель командира высадки, так и заместители командиров отрядов кораблей и частей по политчасти начали свою работу с расстановки сил—политработников, коммунистов и комсомольцев. Немедленно были оформлены первичные партийные и комсомольские организации в отрядах, назначены партийные и комсомольские бюро, парторги и комсорги, которые с первых же дней приступили к работе. С самого начала подготовки к операции, большое внимание политработников было обращено на изучение личного состава всех прибывающих катеров, мотоботов, барказов, с точки зрения боевых и морских качеств каждого краснофлотца.

Хорошо была организована партполитработа в первом отряде десантных кораблей.

Зам. командира отряда по политчасти капитан-лейтенант Уральский помог парторгу и комсоргу составить план работы на период операции и обеспечить его выполнение. Он организовал вместе с ними подготовку партийного и комсомольского актива, провел инструктивное совещание с членами партийного и комсомольского бюро отряда по вопросу о повышении роли и ответственности коммунистов и комсомольцев за подготовку материальной части плавсредств десанта.

На отдельных кораблях т. Уральский лично помог командирам проверить исправность вооружения и механизмов. На ряде мотоботов и барказов он ознакомился с тем, как пулеметчики владеют своим оружием, и, заметив отдельные недостатки, помог их устранению. Со старшинами мотоботов

т. Уральский провел совещание по опыту предыдущих десантных операций.

Ввиду того, что экипажи мотоботов и барказов состоят из 3—5 человек и выход из строя хотя бы одного бойца может привести к невыполнению боевого задания, много внимания уделялось взаимозаменяемости личного состава в бою. На решение этой задачи была устремлена и партполитработа.

Большое внимание т. Уральский уделял руководству политработниками и младшими командирами-коммунистами, выделенными ему в помощь политотделом для работы на мотоботах и барказах. Перед отправкой на плавсредства все эти товарищи были тщательно им проинструктированы. Через день Уральский снова собрал их, выслушал их доклады о проделанной партполитработе и дал свои указания. Он вдумчиво руководил работой всех политработников отряда и с их помощью настойчиво готовил весь личный состав кораблей к предстоящим боям.

Сжатые сроки подготовки к операции требовали повышения интенсивности всей партполитработы. Уже в первые два дня Уральский побывал на всех плавединицах, подобрал и назначил агитаторов из числа наиболее авторитетных коммунистов, имеющих боевой опыт. Он провел с ними инструктивное занятие и рассказал, как надо организовать агитационную работу, на какие темы проводить беседы. Отмечая высокую роль агитатора в бою, т. Уральский потребовал от агитаторов, чтобы они проводили свою работу непрерывно.

Находясь все время на катерах и мотоботах, Уральский в беседах с личным составом, особенно с офицерами, делился боевым опытом, обсуждал с ними конкретные вопросы подготовки к предстоящей операции, проверял работу парторгов и комсоргов, помогая им устранять имевшие место отдельные недочеты. Он проводил с бойцами беседы на политические темы, и призывал краснофлотцев к повышению бдительности, разжигая у них ненависть к врагу, воспитывая стремление скорее вступить в бой и победить.

Уральский организовал на катерах и мотоботах ежедневные политинформации. Он сам сделал для личного состава доклады на следующие темы: «О военном и международном положении СССР», «О зверствах фашистских оккупантов на временно захваченной советской территории», и отдельно для офицеров — «О политико-моральном состоянии войск противника на Тамани».

С получением боевого приказа было созвано короткое совещание офицеров отряда. В конце совещания Уральский правильно подчеркнул главные задачи, стоявшие перед офицерским составом.

Уральский настойчиво внушал офицерам отряда, что одним из решающих условий успешного проведения десантной операции является способность командиров показать личный пример храбрости и обеспечить самоотверженное выполнение боевой задачи всем личным составом.

Уральский систематически информировал командира отряда о проводимой на кораблях партийно-политической работе и получал от него необходимые указания, проявляя вместе с тем собственную инициативу везде, где это было необходимо.

Своим продуманным руководством капитан-лейтенант Уральский в течение короткого времени сумел оказать большую помощь своему командиру в деле боевого сколачивания отряда и его подготовки к решительным и дерзким действиям при высадке десанта.

Парторг дивизиона СКА, назначенный на время операции заместителем по политчасти командира 2-й группы одного из отрядов, старший лейтенант Гармаш за короткое время успел обстоятельно побеседовать с офицерами, парторгами, комсоргами, агитаторами и многими бойцами. Во время этих бесед Гармаш выяснил готовность людей и плавсредств к выполнению боевой задачи. Это дало ему возможность целеустремленно организовать партийно-политическую работу в группе. Он знал, какие имеются недочеты на плавсредствах группы, и принимал самые энергичные меры к их устранению. Конкретность в работе старшего лейтенанта Гармаш, его высокая требовательность к себе и коммунистам отряда способствовали тому, что все приказы командиров выполнялись личным составом чётко и быстро.

Гармаш хорошо организовал работу с агитаторами, систематически инструктировал их, советовал, какую в данной обстановке выбрать тему для беседы с бойцами, и как лучше ее провести. Он лично проводил политинформации о последних событиях на фронтах Отечественной войны, о событиях в Италии и на другие темы.

Много внимания Гармаш уделил коммунистам-старшинам, назначенным Политотделом на мотоботы и мотобарказы. С каждым из них побеседовал отдельно, рассказал, с чего надо

начинать, помог организовать агитационную работу с бойцами, подробно рассказал коммунистам об их обязанностях на переходе и при высадке десанта. Тов. Гармаш напомнил о строгом соблюдении военной тайны. Перед посадкой десанта на корабли Гармаш побывал на большинстве катеров и мотоботов своей группы, проверил готовность к приему десанта, исправность механизмов и оружия, дал дополнительные указания коммунистам.

Целеустремленно проводил партийную работу в подготовительный период и парторг СКА Новиков. Исходя из общей задачи, стоящей перед СКА, парторг развернул работу в направлении: а) готовности оружия катера в бою; б) безотказности работы машинного отделения; в) помощи молодым краснофлотцам, участвующим в десантной операции впервые; г) подготовки личного состава к приему десантников и работы с ними на переходе; д) готовности коммунистов и комсомольцев служить примером для беспартийных в бою. Новиков поговорил с каждым коммунистом о состоянии его заведывания и требовал от каждого из них повышенного чувства ответственности за готовность механизмов и оружия к бою. Отдельным товарищам Новиков дал задание провести беседы с личным составом о прошлых десантных операциях, о бдительности и сохранении военной тайны. Двум коммунистам он поручил подготовиться и провести беседы с десантниками на переходе.

На партсобрании коммунисты заслушали доклад командира катера старшего лейтенанта Асеева—о готовности катера к десантной операции и задачах парторганизации. В докладе и выступлениях были вскрыты недостатки в работе отдельных коммунистов и намечены практические меры, мобилизующие весь личный состав на выполнение боевого приказа.

С получением приказа, краснофлотцы и командиры катера дали клятву Родине и великому Сталину самоотверженно драться с врагом и добиться победы. Многие из бойцов подали заявления о вступлении в партию.

В результате хорошо организованной партийной работы личный состав катера при высадке десанта действовал героически. Под сильным огнем противника катер сделал два рейса и почти без потерь высадил бойцов десанта.

Парторг другого СКА старшина 1-й статьи Соколовский составил конкретный и целеустремленный план партийной работы, а также помог составить план работы комсоргу катера. Затем он поручил двум коммунистам подготовить беседы на

темы: «О повышении революционной бдительности» и «О зверствах немецких оккупантов на Кубани, в Крыму и в Новороссийске». Соколовский помог коммунистам подобрать материалы к этим беседам, подготовиться и провести их. Сам т. Соколовский провел беседы: «О провале летнего наступления немцев» и «Об опыте прошлых десантных операций», пользуясь при этом «Памяткой бойцу десанта». Соколовский ежедневно информировал личный состав о событиях на фронтах Отечественной войны, раз'ясняя сводки Совинформбюро.

Рулевой сторожевого катера старшина 1 статьи Бусов заменил в бою убитого командира катера

На катере было хорошо подготовлено и проведено партийное собрание по вопросу—«Задачи коммунистов в десантной операции». Перед собранием Соколовский побеседовал с коммунистами на эту тему, у некоторых из них проверил состояние механизмов и оружия. Это дало возможность Соколовскому поставить на партсобрании перед отдельными коммунистами конкретные задачи.

Парторг провел большую работу с готовящимися к вступлению в партию бойцами. Он беседовал с ними о тех требованиях, которые пред'являет партия к своим членам, об обязанностях коммуниста и по другим вопросам.

В беседах с коммунистами и комсомольцами Соколовский требовал от них бесстрашия в бою, проверял, как они владеют своим оружием, помогал им устранять недочеты, раз'яснял отдельные неясные вопросы. Под руководством Соколовского на катере было выпущено 3 боевых листка; каждый из них призывал бойцов отлично выполнить боевой приказ.

В результате проведенной работы, катер был вполне подготовлен к выполнению боевой задачи и выполнил ее отлично.

Хорошо работал в период подготовки к десантной операции парторг авиаэскадрильи старший техник-лейтенант т. Погосян. От командира эскадрильи он получил указание подчинить партийную работу мобилизации летного и технического состава на предстоящие напряженные боевые действия, а также на отличную подготовку самолетов и оружия к бою.

На партийном собрании командир сделал доклад «Об итогах боевой работы АЭ в августе и задачах коммунистов на предстоящий период». С такой же повесткой дня было проведено и комсомольское собрание. На собраниях были вскрыты недочеты в боевой работе эскадрильи, а также—недостатки отдельных коммунистов и комсомольцев. Решения собраний требовали от коммунистов и комсомольцев отлично подготовить материальную часть самолетов и оружия и в предстоящих боевых операциях показать образцы героизма, мужества и отваги.

В эскадрилье было несколько молодых летчиков, не имевших боевого опыта. По поручению парторга коммунист Дорофеев провел с ними беседу, поделился своим боевым опытом. Такую же беседу с молодыми летчиками провел и командир эскадрильи майор Куняз. Он рассказал о технике пилотирования, поделился своим богатым опытом штурмовки живой силы и техники врага. Коммунист Лопатин провел беседу с воздушными стрелками о задержках пулемета в воздухе, и о том, как устранять эти задержки.

Будучи хорошим авиатехником, тов. Погосян потребовал от авиамехаников-коммунистов, самоотверженности в труде. Сам он личным примером воодушевлял технический состав на выполнение поставленной задачи. В результате коммунисты и комсомольцы из технического состава образцово готовили самолеты к бою.

Тов. Погосян хорошо организовал ежедневное доведение сводок Совинформбюро до всего личного состава через коммунистов и комсомольцев-агитаторов. В период подготовки и проведения операции почти ежедневно выходил «Боевой

листок». В эскадрилье были проведены беседы о зверствах немцев на Кубани и в Новороссийске.

Вся политическая работа с личным составом положительно сказалась на боевой работе эскадрильи. В боях за Новороссийск коммунисты шли в авангарде, показывая образцы выполнения боевого задания.

Особого внимания заслуживает опыт партийно-политической работы зам. командира по политчасти 393 отдельного батальона морской пехоты капитана Старшинова.

Парторганизация батальона под руководством заместителя командира по политчасти капитана Старшинова активно помогла командиру батальона капитан-лейтенанту Ботылеву и командирам рот в подготовке личного состава к операции.

Главное внимание в партийно-политической работе было направлено на боевое сколачивание подразделения, успешное проведение тактических занятий и на передачу боевого опыта молодым краснофлотцам.

Зам. командира по политчасти начал свою работу с подбора и расстановки руководящего партийного и комсомольского актива. Получив санкцию командира, он, совместно с парторгом, равномерно распределил коммунистов и комсомольцев по подразделениям. Затем было созвано собрание партактива батальона по вопросу о его задачах в подготовке к предстоящей боевой операции. Докладчик капитан Старшинов, рассказав о стоящих перед партактивом практических задачах, особо остановился на значении боевого сколачивания отделений и передачи боевого опыта. Он рассказал о том, сколько в батальоне участников боев, участников прошлых десантных операций, защитников Севастополя, орденоносцев, опытных пулеметчиков, автоматчиков, минометчиков и т. д. Старшинов об'яснил как практически использовать этих людей для передачи боевого опыта и боевых традиций батальона молодым бойцам.

Собрание актива коммунистов прошло оживленно и деловито. Партактив получил конкретные указания о практических задачах партполитработы в подразделениях.

После этого в ротных парторганизациях развернулась кипучая деятельность. Например, парторг 1-й роты Романов умело организовал беседы по обмену боевым опытом. Орденоносцы, защитники Севастополя, участники прошлых десантных операций, рассказывали бойцам примеры из своей боевой жизни,

делились опытом. Пулеметчики подготовили и провели техническую конференцию. Агитаторы проводили беседы и читки об успехах Красной Армии на фронтах Отечественной войны, о зверствах немецких захватчиков и т. д.

Парторги рот планировали работу партийных организаций на каждый день, исходя из практических задач обеспечения тактических ночных учений по посадке и высадке, а также учебных стрельб, которыми были насыщены дни напряженной подготовки к десанту.

Проверяя выполнение коммунистами партийных заданий, беседуя с ними о проведенных учениях, парторги знали о всех недостатках, имевших место в ходе подготовки к десанту.

Вскрываемые недостатки немедленно докладывались командирам рот и командиру батальона. В связи с этим командование батальона провело совещание младших командиров, на котором были разобраны все недостатки. Результатом этого совещания явилось поднятие руководящей роли младших командиров и улучшение качества всей подготовки к десантной операции.

После каждого проведенного занятия младшие командиры собирали свои отделения и устраивали разбор занятий. На этих разборах они отмечали положительные моменты, указывали на недостатки, борясь с зазнайством у отдельных бойцов, считавших, что им нечему учиться, что они имеют боевой опыт и все знают.

Большое значение имело проведенное в батальоне совещание бойцов-орденоносцев. Тема совещания — «Задачи орденоносцев в боевом сколачивании подразделений». Это совещание также во многом помогло командованию батальона вскрыть имеющиеся недостатки и быстро устранить их.

Учитывая опыт прошлых десантных операций, заместитель командира батальона по политчасти выяснил, кто из бойцов хорошо знаком с расположением порта и города Новороссийска. Эти бойцы были выделены в качестве разведчиков и связных. Такая предусмотрительность дала положительные результаты, когда батальон высадился и завязал с противником уличные бои.

Большое внимание было уделено организации культурного отдыха бойцов и командиров. За время подготовки к операции для личного состава было дано 5 концертов, было показано 15 кинофильмов. После ежедневной напряженной учебы бойцы отдыхали культурно, получая зарядку на следующий день.

Было тщательно подготовлено и хорошо прошло собрание партийной организации батальона. За два дня до собрания состоялось инструктивное совещание парторгов, комсоргов подразделений и членов партбюро по вопросу о подготовке партсобрания. Парторги и члены партбюро готовили к собранию коммунистов.

Доклад «О задачах коммунистов в предстоящей десантной операции» сделал заместитель командира капитан Старшинов. Он дал подробную характеристику составу батальона, указав, что в батальоне есть бойцы, не участвовавшие раньше в боях, которым необходима большая помощь со стороны коммунистов. Докладчик указал также на недостатки партийной работы, на слабую передачу боевого опыта и боевых традиций куниковцев молодым бойцам. Он отметил недостаточную помощь комсоргам со стороны парторгов и обратил серьезное внимание на необходимость строжайшего сохранения военной тайны.

В прениях выступили 22 коммуниста.

Старшина 2-й статьи Сморжевский — член ВКП(б), рассказал о том, как он готовит свое отделение к десантной операции. Бойцы отделения в большинстве молодые. Изучив каждого из них, он начал заниматься с ними индивидуально. Вместе с бывалыми воинами-куниковцами он подготовил тему: «Десантная операция в Станичку»—и провел по этому вопросу групповую беседу, обратив особое внимание на вопросы дисциплины в бою, на сбережение боезапаса, на готовность каждого коммуниста показать личный пример мужества и отваги.

Главстаршина т. Фирсов рассказал о том, как он воспитывает личный состав своего подразделения на примерах героических подвигов куниковцев. В таком же духе выступали и многие другие коммунисты.

Собрание приняло резолюцию, мобилизующую коммунистов на отличное выполнение задач, стоящих перед батальоном в предстоящих боях.

В результате хорошей подготовки к десантной операции 393-й ОБМП действовал в бою героически и свою боевую задачу выполнил отлично, за что весь личный состав батальона был представлен к награждению орденами и медалями, а командиру батальона капитан-лейтенанту Ботылеву присвоено звание Героя Советского Союза.

Приведенные примеры показывают, что заместители командиров по политчасти и парторги отрядов, групп, кораблей и частей конкретно и целеустремленно организовали партийно-

политическую работу, целиком направляя ее на обеспечение боевого успеха в десантной операции.

О большом влиянии партийных организаций на личный состав, о высоких моральных качествах краснофлотцев, старшин и офицеров можно судить по такому факту, что за время подготовки и проведения десантной операции было подано 195 заявления с просьбой о приеме в кандидаты и в члены ВКП(б).

Работа комсомольских организаций

Комсомольские бюро и комсорги отрядов кораблей были назначены политотделом базы за четыре дня до начала операции. Ввиду того, что корабли были рассредоточены на рейде, созвать заседания бюро для обсуждения задач комсомольской работы в операции не представлялось возможным. Поэтому комсорги отрядов, составив планы комсомольской работы, ознакомили с ними членов бюро и комсоргов катеров на местах и дали практические указания о подготовке комсомольских собраний.

На всех комсомольских собраниях обсуждался один вопрос—«Задачи комсомольцев в десантной операции». Доклады делали, как правило, командиры катеров.

На большинстве собраний комсомольцы активно, по-деловому вскрывали недостатки в работе отдельных комсомольцев и намечали меры к их устранению. На ряде собраний были рассмотрены заявления отдельных комсомольцев о снятии с них взысканий, о даче рекомендаций в партию.

Собрание потребовало от членов ВЛКСМ тщательной проверки механизмов и оружия, подготовки их к безотказному действию в бою. Все это принесло положительные результаты.

До начала операции с комсомольцами были проведены беседы на темы: «О роли комсомольцев в Отечественной войне», «О борьбе молодежи против фашизма в зарубежных странах», «Комсомолец! Порабощенная земля ждет нас», «Выше бдительность», «Комсомолец—образец стойкости в бою», и др. Беседы проводили офицеры, парторги и комсорги.

В агитационной работе перед боем комсомольцы широко использовали патриотические письма родственников, зовущие к мести фашистским захватчикам. Комсоргам, членам комсо-

мольских бюро отрядов были даны специальные поручения по отбору таких писем и использованию их в воспитательной работе с бойцами. Комсомольцы оказали большую помощь парторганизациям при выпуске боевых листков, лозунгов, плакатов, в раз'яснении «Памятки десантнику» и т. п.

На многих кораблях во время перехода морем комсорги обходили боевые посты и сообщали комсомольцам боевую задачу, предупреждали их о трудностях предстоящего боя, подбадривали и вселяли в них уверенность в победе.

При высадке десанта десятки и сотни комсомольцев показывали примеры исключительной храбрости, отваги и стойкости в бою, увлекая за собой остальных бойцов, старшин и офицеров.

ПАРТПОЛИТРАБОТА ВО ВРЕМЯ ПОСАДКИ, НА ПЕРЕХОДЕ МОРЕМ И ПРИ ВЫСАДКЕ ДЕСАНТА

С получением боевого приказа задача политаппарата, партийных и комсомольских организаций состояла в том, чтобы помочь командирам организованно, без суеты, строго по плану и точно в срок произвести погрузку матчасти, боезапаса и посадку бойцов десанта на суда;

создать для красноармейцев на кораблях товарищескую обстановку, помочь им освоиться и действовать в соответствии с указаниями «Памятки бойцу десанта»;

вселить в сознание десантников уверенность в успехе операции и в силе корабельного оружия, которым они будут поддержаны во время высадки;

призвать личный состав кораблей и десантных частей к смелым, решительным и дерзким действиям в момент высадки, к выполнению боевого приказа во что бы то ни стало.

Эти задачи были раз'яснены всем идущим в операцию политработникам.

Посадка десантных частей на суда

Краснофлотцы, старшины и офицерский состав кораблей по-братски встретили красноармейцев и морских пехотинцев-десантников. Политработники, парторги, комсорги, агитаторы еще раз провели беседы с десантниками о том, как надо вести себя на переходе и как действовать во время высадки на берег под огнем противника. Десантники с большим вниманием выслушали советы моряков.

За час—полтора до посадки десанта, на всех кораблях и мотоботах были проведены митинги личного состава. К этому времени личному составу был об'явлен приказ товарища Сталина об очищении Донбасса от немецких захватчиков, что вызвало всеобщее ликование. Славная победа Красной Армии в Донбассе еще более воодушевила участников десанта и повысила их наступательный порыв.

Такие же митинги за 2—3 часа до движения на корабли были проведены и во всех десантных частях в местах их расположения.

Митинги личного состава перед выходом на выполнение боевого задания превратились в мощную демонстрацию со-

ветского патриотизма. Экипажи катеров, мотоботов были спаяны единой волей, единым стремлением драться с врагом до последнего дыхания.

На митингах принимались резолюции — клятвы Родине, товарищу Сталину. Ниже приводится одна из таких резолюций:

«Мы, катерники, клянемся Вам, товарищ Сталин, и тебе Родина, что боевой приказ командования выполним с честью.

Клянемся, что в борьбе с заклятым врагом наша рука — рука черноморца, не дрогнет; мы будем бить врага до полного его уничтожения.

Мы клянемся жестоко отомстить за издевательства над советскими людьми, временно попавшими в немецкое рабство, клянемся беспощадно мстить за наших товарищей, погибших в боях с немецкими оккупантами.

Клянемся Вам, товарищ Сталин, что за дело освобождения нашей Родины от немецких захватчиков, мы не пощадим жизни, и если потребуется, каплю за каплей отдадим кровь за дело свободы. Мы не отступим ни на шаг назад. Наш путь только вперед!

Смерть немецким оккупантам!

Да здравствует наша Родина!

Вперед, на разгром врага!».

В таком же духе были приняты резолюции на митингах личного состава и других кораблей.

Резолюции митингов скреплялись подписями каждого члена экипажа катера, мотобота. Эти клятвы на верность Родине навсегда запечатлелись в сознании каждого, кто шел в бой. Клятва еще раз напомнила офицерам, старшинам и бойцам о выполнении воинского долга в бою, обязывала до конца сражаться с врагом за правое дело.

Митинги личного состава, клятва на верность Родине, еще сильнее разожгли ненависть к немцам, создали атмосферу страстного желания скорее вступить в схватку с врагом.

В последние минуты, оставшиеся до выхода кораблей десанта в море, люди забывали обо всем личном, мысли и чувства были обращены к товарищу Сталину, к Советской родине.

Нельзя без волнения читать вдохновенные клятвенные обязательства моряков товарищу Сталину любой ценой выполнить приказ командования. Многие офицеры, старшины, ря-

довые брали портрет товарища Сталина или писали просто на бумаге то, что волновало их сердца в этот момент. Вот отдельные примеры:

«Родина! Ты меня воспитала, так приказывай, я для тебя все сделаю, не жалея жизни. Дорогое отечество! Я готов отдать свою жизнь за изгнание немцев. Твой сын Крайников В.».

«Идя в бой, я, краснофлотец Алексей Барышев, клянусь перед Родиной, перед портретом товарища Сталина, что при встрече с врагом отдам все свои силы, а если потребуется и жизнь, для полного разгрома врага. Я горю желанием, как можно скорее встретиться с врагом и нанести ему такой удар, чтобы он понял, кто такие мы, черноморцы.

Старший краснофлотец—командир орудия—Барышев».

Аналогичного содержания клятвы принимались сотнями бойцов и офицеров.

Во время перехода морем, в связи с готовностью № 1, весь личный состав катеров и мотоботов был занят на своих боевых

Комсорг батальона Мария Сердюк собирает клятвы с клятвами бойцов

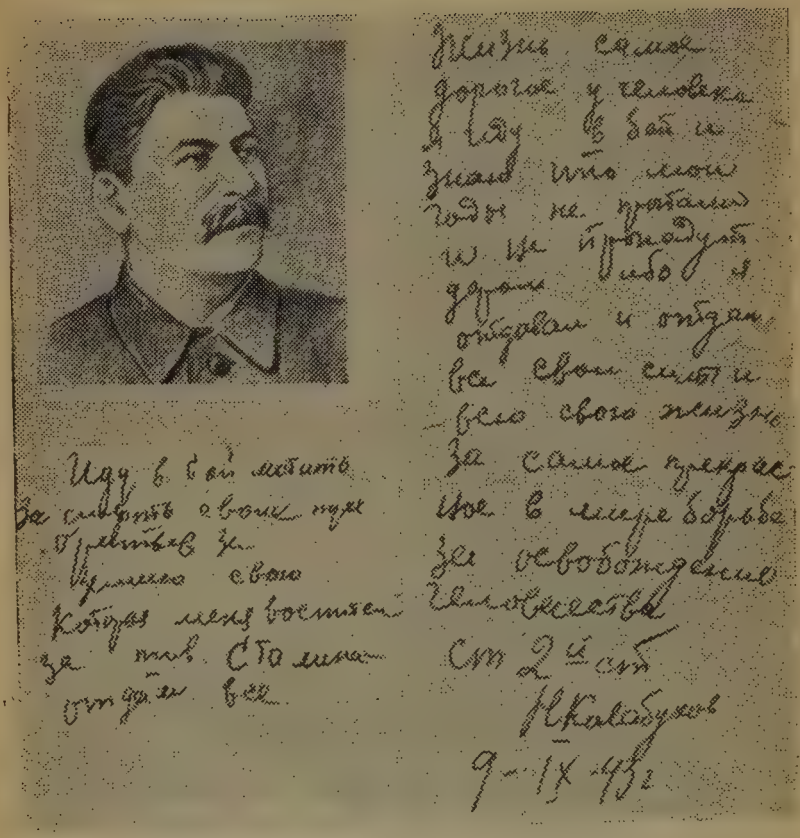

Клятва старшины 2 статьи Колабухова

постах. В это время с находившимися в нижних помещениях (на катерах) десантниками агитаторы и опытные бойцы вели задушевные беседы. Беседы с десантниками проводили также политработники и представители политорганов флота. Они же в большинстве случаев непосредственно сами и через агитаторов раз'ясняли боевую задачу морякам на боевых постах, десантникам в кубриках и на верхней палубе.

На некоторых кораблях боевая задача доводилась до каждого бойца после того, как десантники были приняты на борт и корабли отошли от пирсов, а на большинстве кораблей с выходом в море.

Все офицеры, в том числе и политработники, конкретную задачу знали за 2—3 дня.

Переход морем и высадка десанта

Переход десанта морем проходил нормально, без помех со стороны противника. Корабли скрытно подошли к месту тактического развертывания. Противник обнаружил десант только с окончанием артиллерийской подготовки.

Когда корабли приблизились к Новороссийску, политработники об'яснили десантникам обстановку, напомнили им о приближении момента высадки, об их обязанностях при высадке на берег.

Высадка десанта обеспечивалась артиллерийской подготовкой, действиями отряда обеспечения, и бомбардировкой с воздуха авиачастями флота. В 02 часа 45 минут началась мощная артиллерийская обработка переднего края противника.

В течение 15 минут орудия разного калибра вели ураганный огонь по переднему краю. Была создана большая плотность артогня.

Точный расчет, система сигналов, возросшее военное мастерство офицерского состава позволили осуществить хорошее взаимодействие между кораблями десанта и артиллерией. Первая группа кораблей подошла к причалам и высадила десант непосредственно под прикрытием огневой завесы артиллерии. Наши потери в этот момент были совсем незначительны.

За 20 минут до начала высадки бомбардировочная авиация нанесла бомбовый удар по штабам и командным пунктам противника. Бомбежка была проведена успешно, возникло несколько больших пожаров.

Сразу же после подрыва бонового заграждения вслед за торпедными катерами в порт устремились десантные корабли. Противник открыл по ним массированный артиллерийский и минометный огонь. Ожили также многочисленные вражеские пулеметные точки, открыли огонь автоматчики, засевшие в домах и других укрытиях на берегу.

От вспыхнувших на берегу пожаров, от многочисленных ракет и осветительных снарядов в порту было светло как днем. Это помогало противнику вести по катерам и мотоботам прицельный огонь, но в то же время помогало и нашим кораблям лучше ориентироваться в пределах бухты.

Десантные суда находились под сильным огневым воздействием противника. Однако, наступательный порыв и боевой дух личного состава катеров, мотоботов и десанта был так велик, что никакая сила не могла остановить движение десанта вперед.

Сторожевые катеры, торпедные катеры, мотоботы и другие суда, ведя шквальный огонь из пушек и пулеметов по огневым точкам врага, подходили к причалам и, быстро высадив десант, уходили за новыми группами бойцов.

Высадка десанта происходила под сильным огнем противника. На снимке: краснофлотцы ведут раненого командира

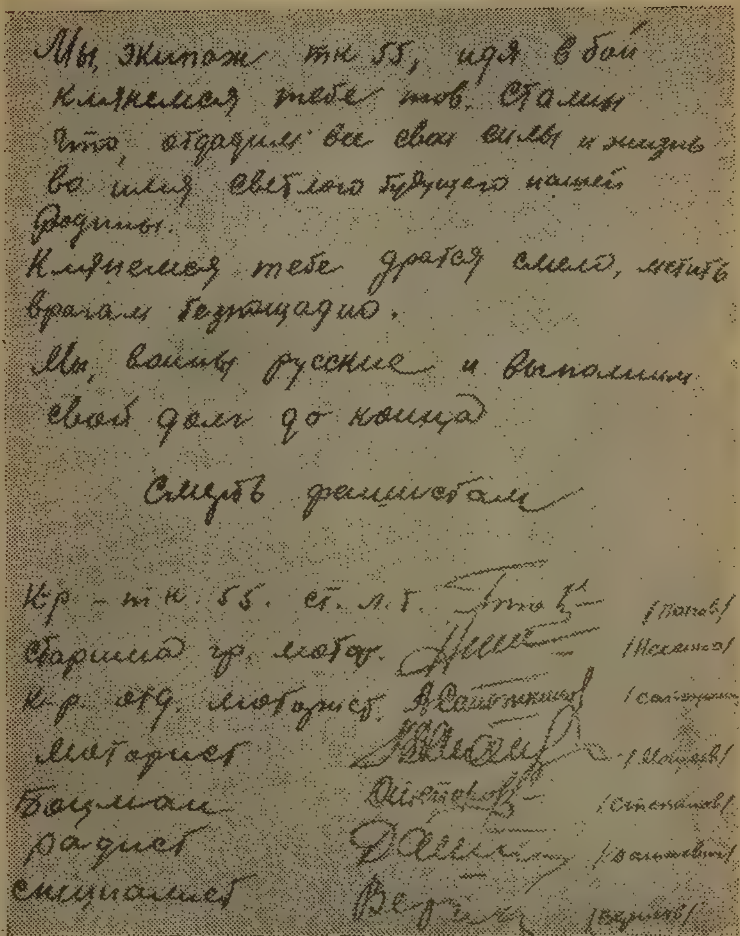
Мы, экипаж тк 55, идя в бой
клянемся тебе тов. Сталин
что, отдадим все свои силы и жизнь
во имя светлого будущего нашей
Родины.
Клянемся тебе драться смело, метко
врагам беспощадно.
Мы, воины русские и выполним
свой долг до конца

Смерть фашистам

Кр-тк 55. ст. л-т. [illegible] /Попов/
Старшина гр. мотор. [illegible] /[illegible]/
Кр. отд. моторист. [illegible] /[illegible]/
Моторист [illegible] /[illegible]/
Боцман [illegible] /Степанов/
Радист [illegible] /[illegible]/
Сигнальщик [illegible] /[illegible]/

Клятва экипажа одного из торпедных катеров, принимавших участие в штурме Новороссийска

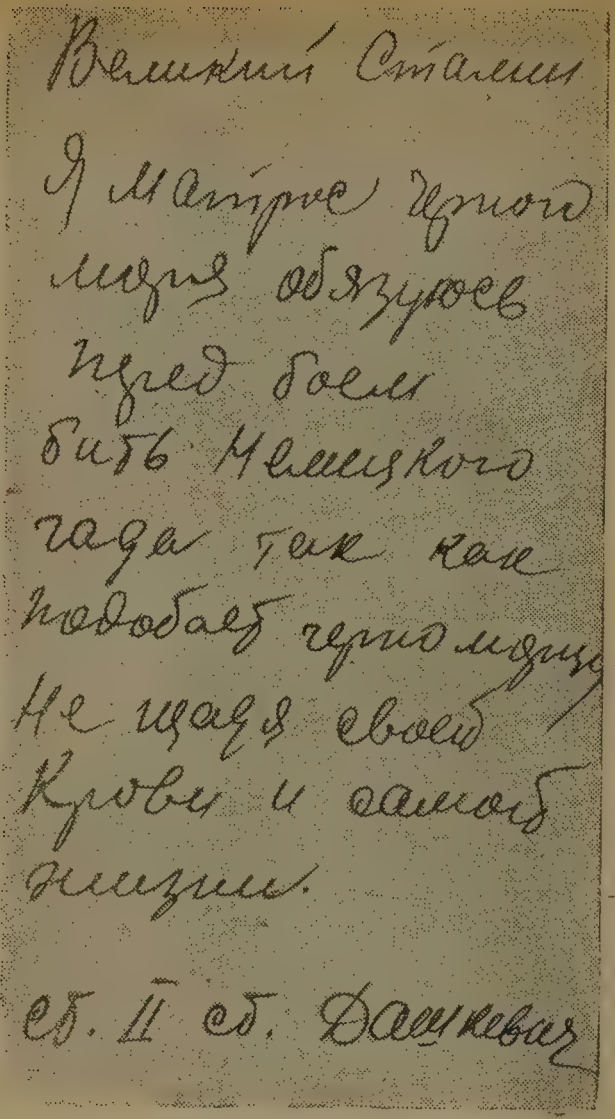

Великий Сталин

Я матрос черного
моря обязуюсь
перед боем
бить Немецкого
гада так как
подобает черноморцу.
Не щадя своей
Крови и самой
жизни.

сб. II сб. Дашкевич

Участник штурма Новороссийска старшина 2 статьи Дашкевич написал клятву великому Сталину

Высадка десантных частей, не взирая на исключительно жестокое сопротивление немцев, проходила по плану командования.

Боевая задача — высадка десанта в Новороссийск кораблями Черноморского флота во взаимодействии с частями Армии — была выполнена успешно.

Отряд обеспечения, состоявший из торпедных катеров, со своей задачей справился хорошо.

Артиллерийская и авиационная подготовка была проведена успешно и весьма эффективно.

Благодаря внезапности высадки, стремительности в действиях кораблей и десантных частей, благодаря всеобщему боевому порыву и самоотверженности в бою, противник был выбит из порта. Оба мола, причалы и пристани оказались в наших руках.

В последующие 5 дней корабли, артиллерия и авиация флота активно содействовали развернувшимся боям в самом городе Новороссийске, который был окончательно очищен от противника частями Красной Армии 16-го сентября.

Боевые подвиги черноморцев в бою за Новороссийск

Воодушевленные победоносным наступлением Красной Армии, офицеры, старшины и краснофлотцы показали в Новороссийской операции лучшие качества советского моряка: смелость, решительность, настойчивость и высокое воинское умение.

Личный состав средств высадки проявил подлинно массовый героизм и презрение к смерти. Офицеры, старшины и краснофлотцы катеров, мотоботов и баркасов оказывали десантникам огневую поддержку, первыми выскакивали на причалы, бросались к берегу вплавь, воодушевляли и увлекали за собой красноармейцев и бойцов морской пехоты.

Офицеры сторожевых и торпедных катеров смело и уверенно шли на выполнение боевого задания. Весь свой боевой опыт, накопленный в многочисленных схватках с врагом на море, вложили они в эту дерзкую десантную операцию.

О массовом героизме, отваге и презрении к смерти, проявленных черноморцами в Новороссийской десантной операции, свидетельствуют приводимые ниже примеры.

Это немецкое орудие прикрывало вход в бухту. Уничтожено советской морской артиллерией

Торпедный катер под командованием старшего лейтенанта коммуниста Мелашенко, ворвавшись в порт первым, выпустил две торпеды по Каботажной пристани, и точным попаданием подавил батарею и пулеметную точку врага. Таким образом был расчищен путь для высадки десанта в этой части Новороссийского порта.

Торпедный катер старшего лейтенанта Смирнова после торпедирования мола и устранения полученных от огня противника повреждений, продолжал выполнять задание по переброске десанта.

Искусно маневрируя, катер прорвался через заградительный огонь врага и благополучно высадил десантников в указанном ему месте.

Во время прорыва в гавань командир катера Смирнов был ранен, но никому об этом не сказал. После высадки десанта, на отходе, катер снова попал под интенсивный огонь минометов и автоматов противника. Смирнов был вторично тяжело ранен, однако остался стоять за рулем, уклоняясь от вражеских снарядов и мин. И только, после того, как он вывел катер из-под огня противника, Смирнов сказал: «Боцман, встань за руль. Я, кажется, ранен», — и тут же упал.

За руль стал боцман Савич. Катер имел около 20 пробоин, он начал заполняться водой. Истекая кровью, Смирнов продолжал командовать катером. Он приказал застопорить моторы, заделать пробоины и откачать воду.

Благодаря героизму всего личного состава, умелому маневрированию и мужеству командира, торпедный катер был спасен. Экипаж до конца выполнил поставленную перед ним боевую задачу.

Флагманский сторожевой катер командира отряда плавсредств капитан-лейтенанта Глухова первым ворвался в порт, но при подходе к месту высадки десантной группы получил серьезные повреждения. Под напором воды переломились переборки и вода стала заливать кормовые отсеки.

Для личного состава катера создалась исключительно сложная обстановка, — нужно было вести бой с противником, высаживать десант и бороться за жизнь корабля.

Спокойно и четко работали краснофлотцы и офицеры. Командир катера коммунист Флейшер с присущими ему хладнокровием и распорядительностью отдавал необходимые приказания и смело вел полузатопленный катер прямо к берегу.

Десантники во главе с командиром отдельного батальона морской пехоты капитан-лейтенантом Ботылевым высадились без промедления.

Началась борьба за жизнь корабля и возвращение в базу. Стоя по грудь в воде, краснофлотцы под жестоким огнем врага быстро заделали пробоины. Катер с победой вернулся в базу.

Старший краснофлотец старшина мотобарказа Сератский умело высадил десант в тыл врага

Подлинный героизм проявил экипаж сторожевого катера, командиром которого был старший лейтенант Школа. Выполняя боевой приказ, командир катера коммунист Школа под ураганным артиллерийским, минометным и пулеметным огнем противника одним из первых ворвался в порт. Метким огнем катерники заставили замолчать несколько вражеских огневых точек и высадили десант.

Приняв вторую десантную группу, старший лейтенант Школа подошел к Новороссийской гавани утром, когда было уже светло. Противник отчетливо видел катер и открыл яростный огонь. Бойцы и офицеры, наблюдавшие этот бой с берега, были поражены изумительной стойкостью и упорством экипажа катера и его командира. Уклоняясь от снарядов и мин, катер шел к намеченной цели. Подойдя к причалу, он укрылся за его массивом. Бойцы высадились без потерь, был выгружен боезапас.

С честью выполнив боевое задание, катер вырвался из огневого кольца и благополучно прибыл в базу. В этом бою было ранено 12 моряков из экипажа этого героического катера.

В следующую ночь катер тов. Школа вновь прорвался сквозь сплошную завесу огня противника, достиг места высадки и отлично выполнил боевое задание.

Во втором рейсе катер намотал на винт трос. Несколько человек из экипажа бросились на корму освобождать винт.

Немцы, заметив катер, стоящий без движения, открыли прицельный огонь, но экипаж продолжал бороться за жизнь своего корабля. От попадания мин и снарядов вышли из строя моторы, рулевое управление, были пробиты бензоцистерны. Бензин хлынул в моторные отсеки. Почти вся носовая часть катера наполнилась водой. Корабль стал медленно погружаться в воду. Его участь, казалось, была решена. Но герой-командир и его бойцы, выбиваясь из сил, мужественно продолжали бороться за спасение катера.

Враг усилил огонь. Освещая море ракетами, гитлеровцы засыпали снарядами катер тов. Школа. Работа на корабле уже подходила к концу, оставалось сбросить с винта последнее кольцо троса.

В это время в бензоцистерну попала вражеская мина. Раздался взрыв. Пламя мгновенно охватило катер. Спасти корабль было уже невозможно. Оставшиеся в живых моряки по команде бросились к берегу вплавь.

Отлично высадил десантников старшина мотобарказа
Аркадий Баршин

Сигнальщик Шкадовский на тонущем катере подавал аварийные сигналы до тех пор, пока катер не пошел на дно.

В этом бою смертью героя пал мужественный и смелый офицер, командир катера старший лейтенант Школа.

Командир сторожевого катера старший лейтенант Дьяченко, несмотря на сильное огневое противодействие противника, быстро достиг берега и высадил десант.

Приняв на борт новую группу десантников, катер во второй раз высаживал их утром. Вокруг корабля рвались снаряды и мины, но катер настойчиво двигался вперед. Вражеская мина попала в рубку корабля, ее осколок тяжело ранил командира катера т. Дьяченко. Разорвавшимся снарядом был выведен из строя пулемет, загорелся ящик с патронами, начался пожар. Мичман коммунист Колесниченко быстро погасил огонь. Тяжело раненный в голову командир катера упал, обливаясь кровью. Но он продолжал держаться одной рукой за ручку телеграфа и управлять кораблем. Старшина 2-й статьи сигнальщик Свиридов непрерывно и точно докладывал командиру об обстановке.

Катер получил около 100 пробоин. На нем была выведена из строя рация, повреждена рубка. Герои моряки продолжали сражаться с врагом и наносили ему чувствительные удары. Парторг катера старшина 1-й статьи Бухарин, непрерывно вел огонь по врагу из своего орудия. Корабль вышел из зоны обстрела и вернулся в базу.

Исключительно важную роль в высадке десанта сыграли мотоботы и мотобарказы. Эти маленькие тихоходные и слабо вооруженные суденышки, преодолевая завесу огня в воротах гавани, смело подходили к пирсам и под сильнейшим обстрелом высаживали десант.

Бойцы мотоботов и барказов проявили в бою большое мужество и отвагу. Их боевыми руководителями были назначенные на время операции политработники резерва и младшие командиры-коммунисты.

Образец умелого вождения бота показал старшина мотобота коммунист сержант Ежик. Мотобот был перегружен, но это обстоятельство не смутило Ежика. Посадка и высадка десанта прошла организованно и хотя противник вел ожесточенный артиллерийско-минометный и пулеметный огонь, ни один человек из экипажа не проявил растерянности. Ежик пришвартовал свой мотобот к Лесной пристани и высадил десант, не потеряв ни одного человека.

Командир отряда 2-й Новороссийской бригады торпедных катеров Герой Советского Союза капитан-лейтенант Африканов

Следующей ночью Ежик отличился снова. Под сильным обстрелом врага его мотобот доставил бойцам 393-го отдельного батальона морской пехоты боезапас, продовольствие и медикаменты. В этой смелой операции из команды мотобота был ранен только один боец.

Мотобот № 3, маневрируя среди разрывов вражеских мин и снарядов, ворвался в порт. Десант быстро высадился на берег и вступил в бой. Над мотоботом свистели пули. Старшина мотобота был тяжело ранен, пулеметчик и сигнальщик — убиты. На боте осталась часть раненых десантников. Моторист мотобота комсомолец Потоцкий спросил у раненых, кто может стоять у штурвала, но ответа не было. Тогда он завел мотор и сам встал у штурвала. Вскоре мотор заглох, на винт намотало трос. Потоцкий разделся, спустился за корму и быстро очистил винт. Снова заработал мотор, и мотобот двинулся к выходу из порта.

Немцы заметили уходящий мотобот и открыли сильный артогонь. Осколком убило одного из раненых. Потоцкий, перебегая от машины к штурвалу и обратно, медленно уводил бот из-под огня, спасая раненых и судно. На пути он заметил в воде 8 раненых бойцов. Потоцкий застопорил ход и помог им взобраться на борт.

В Новороссийске. Зенитчики на новой позиции

Два часа смелый моряк, оставшись один, вел через бухту свой мотобот. Обстрел не прекращался. Когда мотобот вышел из бухты, мотор окончательно заглох. Несколько часов стоял Потоцкий у штурвала, стараясь направить дрейфующий мотобот к Малой Земле. Как только мотобот прибило к берегу, Потоцкий быстро пришвартовал его, высадил раненых на берег и перевел их в укрытие. Затем он накормил раненых оставшимися на боте консервами и хлебом, а ночью доставил их на пристань Малой Земли, откуда они на второй день были эвакуированы.

Самоотверженно выполнил свой воинский долг личный состав мотобота под командой старшины Осокина. На борту мотобота находились бойцы, имевшие задание высадиться в районе судоремонтных мастерских. Враг вел сильный автоматный и пулеметный огонь, мешая морским пехотинцам продвигаться вперед. Пулеметчик мотобота Еременко меткими очередями поддерживал десантников на берегу. Под прикрытием его огня наши автоматчики ворвались в цеха мастерских и вскоре овладели ими. Отважные мотоботчики, приняв на борт 9 раненых бойцов, отошли от берега только тогда, когда убедились, что дальнейшая помощь десантникам уже не нужна. Враг вел по мотоботу прицельный огонь, но благодаря искусному маневрированию старшины Осокина, на мотоботе не пострадал ни один человек.

Мужественно вел себя в бою помощник командира сторожевого катера лейтенант Барибин. Снарядом оторвало ему правую руку, но он продолжал стоять на своем посту. Когда к мужественному офицеру подбежали краснофлотцы, чтобы оказать ему помощь, он сказал: «Обо мне не беспокойтесь. Высаживайте людей».

Высокое мастерство в управлении кораблями, воинскую зрелость, умение действовать решительно и дерзко, готовность идти на осмысленный риск, когда этого требует дело победы, проявил во время десантной операции командир 4 ДСК капитан 3-го ранга Сипягин.

Готовя свою группу катеров к десантной операции, Сипягин разработал и продумал все детали прорыва в порт и высадки десанта. При подходе к цели головной катер, на котором находился Сипягин, один из первых прорвал огневую завесу врага и устремился в порт к причалу. Увлеченные примером флагманского корабля, ринулись в порт и остальные катеры его группы. Обеспечивая высадку десанта, тов. Сипя-

Командир 4 Новороссийского дивизиона сторожевых катеров
Герой Советского Союза капитан 3 ранга Спиягин

гин отвлекал на себя вражеский огонь и, в свою очередь, вел шквальный огонь по врагу, уничтожая его огневые точки.

Успешно высадив десант, все катеры группы Сипягина благополучно возвратились в базу. В последующие дни катеры 4 ДСК под огнем противника доставляли в Новороссийск войска, боезапас, воду и продовольствие.

4-му ДСК за участие в десантной операции присвоено наименование «Новороссийского». Капитану 3 ранга тов. Сипягину присвоено звание Героя Советского Союза.

Капитан-лейтенант Африканов командовал группой торпедных катеров, которая должна была первой прорваться в порт и подавить огневые точки врага, расположенные на берегу.

Торпедные катеры, ведомые т. Африкановым, своевременно пришли в исходную точку. Африканов первым ринулся на разрыв бонового заграждения. Сплошная, непроходимая стена огня встала на пути катеров. Это был критический момент. Но смелый командир без колебаний повел свой катер вперед и прорвался сквозь огонь врага, увлекая за собой остальные суда десанта.

Катеры Африканова нанесли меткие торпедные удары по береговым укреплениям противника на пристанях, уничтожив значительное количество дотов, дзотов и других огневых точек, расположенных непосредственно у воды. Этим ударом была облегчена высадка десанта с СКА, мотоботов и мотобарказов.

Успех высадки десанта в первую ночь в значительной степени был обеспечен эффективными действиями торпедных катеров.

Капитан-лейтенанту Африканову присвоено звание Героя Советского Союза.

Офицерский состав в Новороссийской десантной операции показал воинскую зрелость, высокое мастерство в управлении кораблями в бою, умение действовать решительно, дерзко, не щадя своих сил, крови и самой жизни ради победы над врагом.

Авангардная роль коммунистов в бою

В боях за освобождение Новороссийска коммунисты личным примером воодушевляли бойцов на героические подвиги. Они были в самых трудных местах, там, где возникала наибольшая опасность. Раненые коммунисты не уходили со

своих боевых постов, сражаясь до последних сил. Умирая, они завещали своим товарищам не давать пощады врагу, двигаться только вперед.

Парторг СКА старшина 1-й статьи тов. Соколовский перед боем написал клятву товарищу Сталину: «...Идя на выполнение боевого задания по освобождению нашего города от фашистских зверей, клянусь тебе, любимый учитель товарищ Сталин, что задание выполню с честью, не жалея ни своих сил, ни крови, а если потребуется, то и самой жизни».

Соколовский сдержал свою клятву. Он ни на шаг не отошел от своего пулемета, ведя губительный огонь по противнику. Будучи тяжело ранен, он продолжал стрелять. К нему подбежали товарищи, чтобы сделать перевязку, но Соколовский сказал: «Бейте, беспощадно немцев, а с перевязкой я потерплю».

Участник Севастопольской обороны парторг береговой базы 2-й Новороссийской бригады торпедных катеров лейтенант Крылов должен был после подрыва бонов известить десантные корабли световым сигналом — «Путь свободен». Но когда взрывы наших торпед осветили ворота в гавань, Крылов увидел, что катера, который должен был подрывать боны, впереди нет.

Штурм Новороссийска. Старшина 1 статьи Шавлиашвили из противотанкового ружья подбил два вражеских танка и автомашину

Успех десантной операции зависел от быстроты выполнения боевой задачи. Все было рассчитано по минутам, и лейтенант Крылов принял решение: немедленно самому подорвать боны.

Немцы заранее пристрелялись к боновым воротам, и теперь вода у входа в порт буквально кипела от непрестанных разрывов снарядов и мин. Даже проскочить на самом полном ходу через эту стену огня было делом геройским. А для того, чтобы подорвать боны, надо было подходить к воротам на малом ходу. Люди, шедшие на катере под командой тов. Крылова, были им лично подобраны из самых отважных бойцов. Катер смело подошел к бонам, подорвал их в нескольких местах, а затем для верности два раза протралил вход в ворота.

Убедившись, что трос больше не угрожает винтам наших кораблей, тов. Крылов поднялся на западный мол и подал световой сигнал: «Путь свободен». В ворота гавани устремились катеры, мотоботы, барказы с десантом. Коммунист Крылов захватил на молу пленного, немецкий пулемет и вернулся на свой катер.

Заметив, терпевший бедствие мотобот, подбитый фашистским снарядом, Крылов взял его на буксир, и отвел в безопасное место. Потом, проскочив под сильным огнем противника к молу, подобрал там раненых бойцов и уже на рассвете вернулся в свою базу, с честью выполнив боевое задание. Крылов награжден орденом Красного Знамени.

На СК-036 от попадания мины возник пожар. Загорелись кранцы со снарядами. Коммунист Гунзер бросился к огню. Рискуя жизнью, он стал выбрасывать за борт снаряды и одновременно тушить пожар. Взрыв на катере был предотвращен. В машинном отделении катера возник второй очаг пожара. Могли взорваться бензобаки. Коммунисты: мичман Акимов, старшие краснофлотцы Бузина и Рогожук, не задумываясь, бросились вниз. Помещение машинного отделения застилал дым. Надев противогазы, катерники через несколько минут ликвидировали пожар.

Мужественно вел себя в бою комендор СК-064 старший краснофлотец коммунист Федчук. Его ранило пулей и осколками мины. Обливаясь кровью, он продолжал бить из своего орудия по фашистским огневым точкам. Вскоре сильный удар сбил Федчука с ног: он был ранен разрывной пулей в нижнюю челюсть. Превозмогая страшную боль, герой-краснофлотец поднялся и продолжал вести огонь из своего орудия.

Осколок снаряда попал в автомат. Федчук быстро исправил повреждение и его орудие снова открыло огонь.

Фашистская пуля насмерть сразила рулевого, тяжело ранен был командир носового орудия, получил еще одно ранение Федчук. Орудия катера замолчали, но не надолго. Федчук продолжал стоять на своем боевом посту. Одновременно с пушкой Федчука снова начало бить по фашистам и носовое орудие, где раненого командира заменил краснофлотец Ларионов. Не давали врагу покоя пулеметчики Щербина и Шкребтан. На место павшего смертью храбрых рулевого встал у штурвала младший лейтенант Семигласов.

Воодушевленный мужеством и стойкостью коммуниста Александра Федчука, экипаж катера вел огонь по врагу до тех пор, пока боевое задание не было выполнено до конца.

За проявленные доблесть и мужество старший краснофлотец Федчук награжден орденом Красного Знамени.

Краснофлотца Шупова ранило в ногу. Никому не сказав об этом, он продолжал до конца нести боевую вахту. По возвращении катера на базу, его спросили, почему он не доложил о своем ранении. Шупов ответил: «Я коммунист и обязан драться с врагом до последней капли крови».

Исключительную смелость и находчивость проявил в бою боцман сторожевого корабля коммунист Мельниченко. Крупнокалиберной пулей противника была пробита коробка с боезапасом к пулемету. На катере возник пожар, стали рваться крупнокалиберные пулеметные патроны. Мельниченко быстро сбросил с себя шинель и с риском для жизни потушил огонь. Справившись с угрозой взрыва, Мельниченко пулеметным огнем подавил на берегу огневую точку противника, непрерывно обстреливавшую катер.

Прямым попаданием вражеского снаряда в рубку катера был выведен из строя весь находившийся на мостике личный состав вместе с командиром. Катер потерял управление. Раненый Мельниченко, вбежал на мостик, стал за штурвал и повел катер по заданному курсу под огнем противника, пока его не сменил помощник командира катера.

Боцман СК-0111 коммунист Крайников под огнем противника первым высадился на стенку и с возгласом: «За пролитую кровь наших черноморцев, вперед, товарищи!» — увлек за собой всю десантную группу, находившуюся на катере. Это дало возможность быстро высадить десант и вывести катер из-под обстрела.

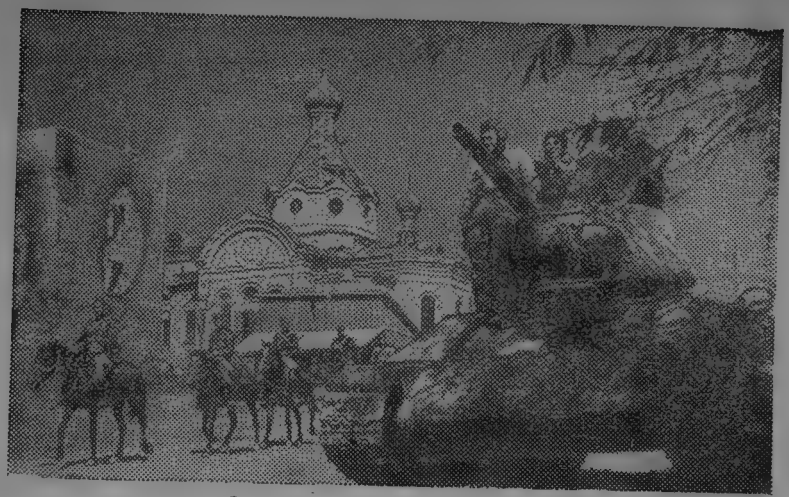

Штурм Новороссийска. Советские танки и кавалерия вступили в город

Мужественно действовал в бою старшина 2-й статьи коммунист Степанов. Видя, что дым от стрельбы артиллерии закрыл цель и командир ТК, стоя за рулем в рубке, стал плохо ее различать, Степанов взобрался на рубку и начал указывать командиру ориентиры на цель. Осколки и пули осыпали катер, но Степанов не дрогнул и не сошел с места до тех пор, пока не был произведен торпедный залп и торпеды, попав в цель, взорвались. На второй день операции, Степанов был ранен в грудь и плечо, но оставался на боевом посту.

Мотобот № 2, имея на борту группу десантников и 45 мм пушку с боезапасом, прорвался через завесу артминометного огня противника в ворота гавани и подошел к месту высадки десанта. Немцы открыли по мотоботу сильный пулеметный огонь. На мотоботе ранило пулеметчика, тогда к пулемету стал представитель политотдела коммунист Зеленский. В это время мотобот сел на камни, командир десантной группы был ранен. Зеленский принял на себя командование десантниками и смело повел их в бой. Соединившись на берегу с другим подразделением десанта, Зеленский организовал круговую оборону и вместе с командой мотобота двое суток сражался на берегу.

* * *

Героическое поведение коммунистов в бою показывало краснофлотцам и офицерам пример доблести, мужества и самоотверженности. Воодушевляемый большевиками личный состав кораблей отлично выполнил боевую задачу.

Штурм Новороссийска. В эти дни снайпер 393 Новороссийского отдельного батальона морской пехоты краснофлотец Рубахо уничтожил 47 немцев. Всего на его боевом счету 323 убитых гитлеровца

393-й Новороссийский отдельный батальон морской пехоты

В боях за Новороссийск особо отличился 393-й отдельный батальон морской пехоты под командованием капитан-лейтенанта тов. Ботылева. Высаженные прямо в порт, бойцы батальона, под руководством своих бесстрашных офицеров, отбивали у немцев дом за домом, улицу за улицей, квартал за кварталом, беспощадно истребляя врагов.

37 человек во главе с командиром батальона капитан-лейтенантом Ботылевым, высадились на берег в самом начале операции. Не давая противнику опомниться, моряки бросились вперед и сломив сопротивление врага, подошли к клубу им. Сталина.

Дважды орденоносец старшина 1-й статьи Колот бросил гранату в немецкий пулеметный расчет. Один немец упал замертво, двое других побежали. Колот бросился к пулемету, повернул его в сторону бегущих немцев и открыл огонь. Он первым подбежал к зданию клуба и бросил туда несколько гранат. Будучи ранен, Колот продолжал сражаться. Клуб был занят десантниками быстро. В горячей схватке моряки истребили более сотни гитлеровцев.

Снайпер Рубахо, на счету которого было уже 276 убитых немцев, перебегая с одного конца дома к другому, бил немцев без промаха. В дни героической борьбы за Новороссийск он истребил еще 47 немцев, причем 20 из них убил, будучи раненным. В бою он не отходил от командира батальона, охраняя его от вражеских автоматчиков.

Трое суток поредевшая горстка бойцов во главе с командиром батальона Ботылевым защищала здание клуба. Только за одну ночь моряки отбили 6 ожесточенных атак врага. В течение трех дней противник, при поддержке 12 танков, 28 раз атаковал советскую морскую пехоту. Но фашистам не удалось сломить стойкость наших моряков. Измотав врага и выбив его из прилегающих к клубу улиц, Ботылев повел оставшихся бойцов в атаку и соединился с армейскими частями.

* * *

Шестьдесят пять автоматчиков во главе с командиром роты капитан-лейтенантом Райкуновым, высадившись в порту, стремительно атаковали фашистов и овладели Новороссийским вокзалом. В самый разгар схватки, боец Сморжевский

Командир 393-го Новороссийского отдельного батальона морской пехоты Герой Советского Союза капитан-лейтенант Ботылев

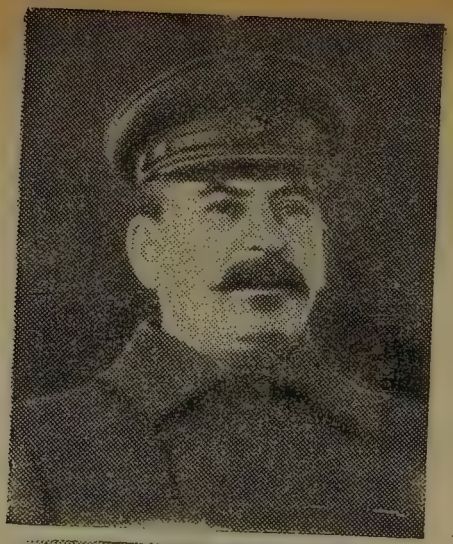

Идя в бой.
Любимый отец,
ты со мной!
Если я погибну в
бою знай, отец
за отчизну свою
Погибну коммуни-
стом иначе
нельзя.
Прощай отец
помни меня

Клятва медсестры Евгении Хохлогой. Отважная девушка геройски погибла, сражаясь за Новороссийск. Портрет Сталина с клятвой она хранила в партбилете

по приказанию Райкунова водрузил над зданием вокзала военно-морской флаг. Поднятие флага явилось могучим призывом к атаке. С возгласом: «Вперед, матросы-куниковцы! Победа за нами!» — Райкунов повел своих автоматчиков на штурм последних вокзальных зданий, где еще сидели немцы. Райкунов был в первых рядах сражающихся. В бою за вокзал он лично уничтожил до двадцати немецких солдат.

Опомнившись от первого удара и подтянув до батальона пехоты, немцы при поддержке танков, предприняли 13 атак в течение одного дня, пытаясь отбить вокзал. Но все атаки были отражены с большими для врага потерями. Не достигнув успеха, фашисты плотным кольцом окружили группу Райкунова и в течение пяти суток днем и ночью предпринимали яростные попытки уничтожить моряков.

В тяжелые минуты боя, когда казалось, что враг прорвет круговую оборону, Райкунов появлялся в самых опасных местах, ободряя бойцов. Днем 15 сентября автоматчики Райкунова решительным ударом прорвали кольцо вражеской осады. и соединились с наступающими армейскими частями.

* * *

Группа разведчиков штурмовала дом немецкой комендатуры порта. Краснофлотцы Осипенко, Громов, Труфанов и медсестра Хохлова с боем ворвались в первый этаж дома. Со второго этажа немцы забросали моряков гранатами и тяжело ранили Хохлову. Краснофлотец Громов несколько часов просидел в укрытии, оберегая боевую подругу, и только, когда стемнело, принес ее на руках в клуб имени Сталина. Хохлова умерла. В ее партийном билете нашли портрет товарища Сталина, на обороте которого была надпись:

> «Иду в бой, мой отец. Ты со мной. Если я погибну в бою, знай, отец, за отчизну свою погибаю, как подобает коммунисту. Иначе нельзя. Прощай, отец, помни меня».

* * *

Героический подвиг совершил краснофлотец Иван Прохоров. Взвод автоматчиков, высадившись в Импортной пристани, продвигался вперед к цементному заводу. Немцы ливнем свинца прижимали моряков к земле. Слева били две пушки, справа в упор стреляли вражеские гранатометчики, автоматчики, снайперы. Среди моряков появились раненые. Неожиданно моряки наткнулись на заминированное проволочное за-

Медсестра красноф тец Надежда Лихацкая высадилась с десантом первого броска и под сильным огнем противника оказывала помощь бойцам

граждение. Обойти его было невозможно. Тогда Прохоров вышел вперед и, повернувшись к бойцам, сказал: «Я наверно погибну, ребята, считайте меня коммунистом». Крепко сжимая в руке автомат, он бросился на заминированную проволоку. Грянул взрыв, минное поле взлетело на воздух. Прохоров погиб. Но ценой своей жизни он открыл своим товарищам путь к победе.

* * *

Взвод моряков под командованием старшего техника-лейтенанта Чихнова был высажен в район электростанции. Командир взвода при высадке погиб. Взвод разбился на группы. Одну группу в составе 3-х бойцов возглавил сержант Кузнецов. Через несколько минут к ним подошли 26 красноармейцев. Кузнецов вынул лист бумаги с портретом товарища

Парторг роты старшина 1 статьи Романов героически сражался с немецкими захватчиками

Сталина и написал: «Клянемся тебе, родной, любимый Сталин, что в жарких боях за Новороссийск будем драться смело, мужественно, не щадя своей крови и самой жизни». Под этой клятвой подписались все 29 бойцов.

Моряки и красноармейцы устремились на врага, забрасывая его гранатами, уничтожая из автоматов. Боец Верещагина гранатой убила четырех немцев, пятого она застрелила из трофейного пистолета. Вскоре электростанция была занята, причем было захвачено в плен 40 немцев. Верещагина сшила из сигнальных флажков большой красный флаг и подняла его над зданием.

Краснофлотец Прудкий был тяжело ранен в грудь. На истекавшего кровью и обессилившего моряка кинулись трое фашистов, пытаясь захватить его живым. Прудкий собрал последние силы и, приподнявшись с земли, бросил в немцев гранату. Немцы были убиты. Осколком гранаты герой-краснофлотец был еще раз тяжело ранен и через некоторое время скончался.

Пример самоотверженности и храбрости показала группа автоматчиков другого подразделения, под командованием главстаршины тов. Рудой.

Имея задачу захватить и очистить восточный мол, группа эту задачу выполнила блестяще, нанеся противнику большие потери. Продвигаясь с мола на берег, краснофлотцы захватили электростанцию, уничтожили одну 45 мм пушку с прислугой и взяли в плен 18 немцев. Всего в боях по очищению мола группа Рудого уничтожила до 60 немцев и румын, не имея потерь со своей стороны.

В этой операции отличился краснофлотец Кишев Хоршар Кайтукович, кабардинец. Он одним из первых высадился на Новороссийский мол. Добравшись до корня мола, Кишев обнаружил дот, в котором находилась противотанковая пушка, 2 автоматчика и 3 солдата. У входа в дот стоял немецкий часовой. Кишев, пройдя бесшумно по ходу сообщения, уничтожил часового. Затем, забравшись на дот, он просунул в амбразуру автомат и длинной очередью заставил замолчать противотанковую пушку. Но немецкие автоматчики продолжали вести огонь. Тогда Кишев дал еще одну очередь, уничтожив автоматчиков. В доте еще оставались живые немцы. Кишев крикнул: «Кто жив — выходи, если не выйдите — всех уничтожу». Вышло 2 румына с поднятыми руками и заорали: «Русс, русс, сдаюсь». Покончив с дотом, Кишев при-

нял участие в окружении электростанции. Охрана электростанции — немцы и румыны, — услышав шум, забрались в подвал, ожесточенно отстреливаясь оттуда. Только вечером, видя безвыходность своего положения, они сдались.

* * *

393-й отдельный батальон морской пехоты, первым ворвался в город. Воодушевляемые примером коммунистов и комсомольцев, бойцы батальона в ожесточенных уличных схватках одолели врага. Приказом Верховного Главнокомандующего Маршала Советского Союза товарища Сталина 393-му Отдельному батальону морской пехоты, как особо отличившемуся в боях за Новороссийск, присвоено наименование «Новороссийского». Командиру батальона капитан-лейтенанту Ботылеву и командиру роты автоматчиков капитан-лейтенанту Райкунову присвоены звания Героев Советского Союза.

Штурм Новороссийска. На улице Советов немцы построили доты. Наши бойцы выбили оттуда фашистов

Командир роты автоматчиков Герой Советского Союза капитан-лейтенант Райкунов

Политическое обеспечение работы тыла и госпиталей

Успех подготовки и проведения десантной операции во многом зависил от оперативности в работе тыловых органов.

Учитывая это, партийные организации тыла мобилизовали личный состав на своевременное и бесперебойное снабжение десантных кораблей и частей вещевым и шхиперским имуществом, продовольствием и боезапасом, а также на обеспечение ремонта матчасти.

Военнослужащие и вольнонаемные работали с исключительным напряжением, не считаясь со временем. Коммунисты и комсомольцы показывали пример самоотверженности в труде.

Мужественно работали водители автомашин, доставляя на береговые батареи боезапас под артобстрелом противника. Шофер пятитонки краснофлотец Морозов не спал трое суток. Когда ему предложили отдохнуть, он отказался, говоря: «Пока не выполню задания — не пойду на отдых».

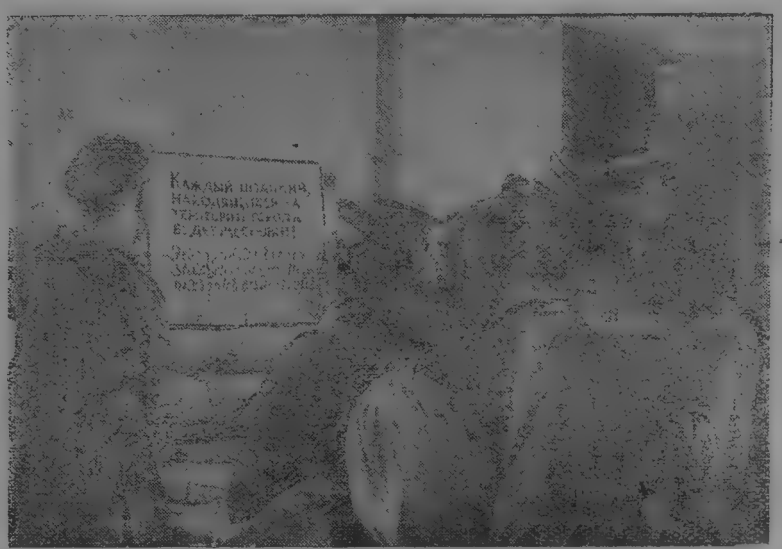

Следы хозяйничанья немцев — объявление, угрожающее расстрелом за появление жителей на улицах города

Работники продсклада Тыла, производившие упаковку продовольствия для сбрасывания его на парашютах бойцам батальона Ботылева, вкладывали в пакеты патриотические записки. В одной из таких записок работница Григорьева писала: «Любимые, родные моряки, громите ненавистного врага,

Участница штурма Новороссийска медсестра краснофлотец **Антонина Зубова**

а мы здесь все силы отдадим, чтобы вам помочь. Скорее освобождайте родной Новороссийск и шагайте дальше. Истребляйте проклятых людоедов».

Большое внимание было уделено медико-санитарному обеспечению десантной операции. Политуправлением была проверена партполитработа в лечебных заведениях и оказана помощь в подготовке к приему раненых. Политотдел базы выделил двух своих работников для обеспечения эвакуации раненых с поля боя и для политической работы с ними в госпитале. Партийная организация госпиталя на своем собрании обсудила вопрос о задачах коммунистов по подготовке к приему раненых и призвала медперсонал к самоотверженному труду и образцовому выполнению своего долга перед Родиной.

Для проведения эвакуации раненых с поля боя были укомплектованы медицинские группы, большинство которых высадилось вместе с десантом.

* * *

Новороссийская операция, увенчавшаяся освобождением города и порта от немецких захватчиков, войдет в историю Великой отечественной войны, как яркий пример боевой доблести, высокого воинского мастерства и организаторских способностей командиров, массового героизма, отваги и мужества всего офицерского, старшинского и рядового состава кораблей и частей армии и флота, принимавших участие в боях за Новороссийск.

Высокие боевые и моральные качества, неослабеваемый наступательный порыв участников десантной операции явились результатом непрерывно проводимой, целеустремленной партийно-политической работы, которую на всех этапах операции вели политорганы, командиры, партийные и комсомольские организации. Используя уже ранее приобретенный положительный опыт партийно-политической работы в десантных операциях, они гибко и оперативно применяли в Новороссийской десантной операции такие формы и методы политической работы, которые в данных конкретных условиях являлись наиболее эффективными и наилучшим образом способствовали успешному проведению операции.

В освобожденном Новороссийске. Выступает на митинге старшина 2 статьи Смаржевский. Он первым водрузил красный флаг на здании вокзала

Опыт партийно-политической работы в Новороссийской десантной операции еще раз показал, какое огромное значение имеет правильно организованная работа политорганов, партийных и комсомольских организаций в деле сплочения всего личного состава и мобилизации его на успешное выполнение боевого задания командования.

Коммунисты в боях за Новороссийск проявили себя подлинными большевистскими вожаками масс. Они личным примером отваги и презрения к смерти увлекали бойцов на героические подвиги. Осуществляя партийное влияние на личный состав, коммунисты воодушевляли его пламенным большевистским словом и личным боевым примером.

Листовки, памятки, обращения, изданные Политическим Управлением Черноморского флота

ТОВАРИЩИ ДЕСАНТНИКИ!

Перед вами Новороссийск — наш прекрасный советский город, истерзанный и опоганенный гитлеровскими палачами. Взорваны лучшие здания города; мусор и щебень грудами валяется на его улицах. Разбит крупнейший в нашей стране хлебный элеватор. Уничтожен вокзал. Разрушена электростанция. Мертв и пуст кипевший ранее жизнью порт.

На улицах опустошенного и разбитого города — на Буграх, на улицах Чайковского, Советов, Губернского — грязными лапами фашистских мерзавцев поставлены виселицы. Сотни невинных советских людей погибли на них. Тысячи расстрелянных, замученных в застенках гестапо, уведенных в немецкое рабство зовут нас к отмщению.

Каждый камень Новороссийска полит кровью наших родных и друзей. Фашистские изверги не щадили никого. Детей они заставляли подносить им боезапас, а когда те выбивались из сил и не могли работать—безжалостно пристреливали; так погибли мальчики Мишин и Базиев. На Четвертом бугре два пьяных немецких офицера пытались изнасиловать нашу советскую девушку. Она застрелила насильников. Эту девушку немцы повесили перед ее домом и не давали снимать труп четыре дня. На Прямой улице немецкие мерзавцы швырнули гранату в окно квартиры гражданина Глушича; погибла вся семья—отец, мать и семилетний сын. Старик Диденко после 6 часов вечера выглянул в окно—немецкий патруль застрелил его.

На каждой улице города, в каждом поселке, в каждом селении вокруг Новороссийска льется кровь наших людей. В Сукко гитлеровские разбойники собрали жен и детей красно-

флотцев, красноармейцев и офицеров, вывезли их в ст. Раевскую и расстреляли; погибло 44 человека. В Гайдуке, Борисовке, Кирилловке, Варваровке, Су-Псехе, Абрау-Дюрсо, Цемесской долине—везде стонут советские люди под сапогом фашистских захватчиков.

МОРЯКИ-ЧЕРНОМОРЦЫ!

Год назад вы дрались на улицах Новороссийска. Вы остановили врага на окраинах города. Год вы упорно сражались, чтобы выгнать из Новороссийска чужеземных захватчиков. Жизнью своей заплатили за это лучшие наши боевые товарищи — Герой Советского Союза Цезарь Куников, Герой Советского Союза Михаил Корницкий, командир катера старший лейтенант Крутень, 15-летний моряк-воспитанник Витя Чаленко и многие другие герои, сражавшиеся с остервенелым врагом до последней капли крови, до последнего вздоха.

За гибель лучших бойцов—месть!

За муки истерзанного гитлеровцами краснофлотца Гаврильчука—месть!

За страдания гвардейца-моряка Позднякова—месть!

За кровь семьи краснофлотца Мельникова—месть!

За слезы и страдания наших детей, матерей и жен—жестокая, беспощадная месть фашистским бандитам!

Ни одной капли крови мы им не забудем, ни одной слезинки мы им не простим!

МОРЯКИ-ЧЕРНОМОРЦЫ! КУНИКОВЦЫ, ПОТАПОВЦЫ, БОЙЦЫ СЛАВНОЙ КРАСНОЙ АРМИИ!

НОВОРОССИЙСК ПЕРЕД ВАМИ. ОН ДОЛЖЕН БЫТЬ И БУДЕТ НАШ!

КРОВЬ ЗА КРОВЬ! СМЕРТЬ ЗА СМЕРТЬ!

ПАМЯТКА БОЙЦУ ДЕСАНТА

Великая освободительная война советского народа против немецко-фашистских захватчиков вступила в свою решающую фазу. Шаг за шагом освобождается от фашистских разбойников родная наша советская земля. Орел, Белгород, Харьков, Таганрог, Севск, Ельня, Глухов, Рыльск, Дорогобуж, Макеевка, Краматорская, Славянск и другие города вновь стали советскими. Красная Армия, вырвав у немецких вояк инициативу, гонит хваленое немецкое воинство на запад.

Доблестные войска Центрального, Западного, Юго-Западного и Южного фронтов наступают.

К могучим ударам, которые наносит врагу Красная Армия, мы должны присоединить свой удар.

Перед нами поставлена задача—опрокинуть и разгромить врага на нашем участке фронта и начать очищение Черноморского побережья и Тамани от фашистской сволочи.

Товарищи бойцы доблестной Красной Армии! Товарищи бойцы прославленной морской пехоты! Помните—**скрытность и стремительность** удара определяют успех десантной операции.

Действуйте смело и решительно!

Обеспечить скрытность и строгий порядок на корабле!

При посадке, на переходе и при высадке твердо соблюдай установленный на военном корабле порядок. Не кури на палубе. Строго следи, чтобы иллюминаторы, горловины, люки были плотно задраены и не пропускали свет. Даже маленький источник света может помочь врагу обнаружить корабли. Не допускай шума, громких возгласов, музыки, песни.

Не отвлекай команду корабля от выполнения служебных обязанностей разговорами и расспросами.

Бдительно следи за противником!

На переходе морем зорко наблюдай в своем секторе за морем и воздухом, о всем замеченном немедленно докладывай своему командиру.

Не допускай паники на корабле!

Если противник нападает с моря или с воздуха, по тревоге оставайся на указанном тебе месте и точно выполняй приказания командира.

Береги оружие!

Оружие — твой друг. Оберегай его, как зеницу ока. Оно несет смерть ненавистному врагу. Оно выручит тебя в бою. Во-время проверь исправность своего оружия, сохранность боевого запаса, подгонку обмундирования и снаряжения.

При высадке десанта на берег действуй быстро и организованно!

Оружие на корабле держи готовым к бою. Беспрекословно выполняй приказания командира катера, мотобота или старшины шлюпки. При подходе к берегу по команде немедленно прыгай на берег или в воду, чтобы быстрей овладеть намеченным рубежом.

На берегу двигаться только вперед!

Как бы враг ни оборонялся, он должен быть уничтожен.

Помни — враг не выдерживает дружного и смелого удара. От такого удара враг, будучи ошеломленным, бежит. На берегу используй любую складку местности, огороды, сады, смело просачивайся в тыл врагу. Проявляй в бою инициативу и военную хитрость!

Помогай товарищу! Лучшая помощь товарищу — это стремительный натиск на врага.

Слушай и **точно исполняй приказания командира.**

Помни, что трус и паникер — предатели Родины.

Двигайся только вперед. Боевая задача должна быть выполнена во что бы то ни стало.

Товарищи бойцы!

Помните, что нас с великим нетерпением ждут наши отцы и матери, жены и дети, братья и сестры, томящиеся под игом фашистских захватчиков.

Помните о тех зверствах, которым немецкие разбойники подвергли наших раненых товарищей — моряков и красноармейцев — в Новороссийске. Они связывали им руки и ноги, затем выкалывали глаза, вырезали языки и сбрасывали в море.

Перед вами, товарищи, лежит священная, родная земля, попранная сапогом фашистских извергов-захватчиков. Она ждет вас!

Отомстим за смерть наших товарищей!

Смерть фашистским гадам!

С именем Сталина вперед и только вперед!

КУНИКОВЦЫ!

Бойцы особого отряда морской пехоты носят славное имя Героя Советского Союза майора Куникова. Слава о боевых подвигах куниковцев прокатилась по всему черноморью по всей необ'ятной нашей стране.

Холодной февральской ночью десант моряков-храбрецов штурмом отбил у немцев один из важнейших рубежей на подступах к Новороссийску. Костью в горле стала у немцев «Малая Земля»: выход из Новороссийской бухты в море был для немцев закрыт раз и навсегда.

Впустую озверелые фашисты предпринимали бесчисленные контратаки. Трупами своих солдат устилали немцы «Малую Землю». Не подались куниковцы назад ни на шаг. Они перебили свыше 2.000 немцев.

Великие дела совершали моряки на «Малой Земле». Бессмертен подвиг младшего сержанта молодого коммуниста Героя Советского Союза Михаила Корницкого. С гранатами бросился он в гущу врагов и, жертвуя собой, пробил для товарищей дорогу из окружения. Слава его бессмертна.

В февральские дни 1943 года старшина 2 статьи севастополец Николай Романов со своим отделением дерзко атаковал врага, отбил у него пушку и два пулемета. Восемь отважных моряков, отлично владея оружием, немедленно повернули захваченные пушку и пулеметы против врага, обратили его в бегство и уничтожили около 200 немцев. Бойцы этого отделения за свой героизм награждены орденами и медалями, а сам Романов — двумя орденами Советского Союза.

Герой Советского Союза майор Цезарь Куников и его заместитель по политчасти капитан Николай Старшинов личным примером воспитывали в своих бойцах дерзость и отвагу. Не раз ходил капитан Старшинов в глубокие разведки. Однажды он 10 дней с небольшой группой разведчиков находился в тылу врага и вернулся к своим, добыв ценнейшие сведения о расположении частей противника. У деревни Варваровки он с

б краснофлотцами убил немецкого коменданта Анапы и его ад'ютанта.

Отряд куниковцев ведет за собой опытный десантник, дважды орденоносец — капитан Василий Ботылев. Со своими бойцами он первый ворвался в улицы Новороссийска, нанеся большие потери немцам.

Много выдающихся бойцов среди куниковцев. Сержант Кирилл Дибров, автоматчики Владимир Сморжевский, Сергей Вдовин, Денис Шарган, разведчик Николай Зинченко. На их счету — десятки и сотни истребленных фрицев.

Куниковцы дрались не только лихо, но и умело. В боях они совершенствовали свое мастерство, прекрасно знали силу своего оружия, изучали трофейное оружие, чтобы тут же обращать его против врага. Они научились маневрировать, штурмом брать укрепленные точки, прикрывать друг друга огнем. Никогда не терялись куниковцы в минуту опасности. Они постигли многие тайны военного мастерства, которым обучал их выдающийся командир.

Когда в отряде был на исходе боезапас, — куниковцы отбивали его у врага. Не доставало продовольствия — отнимали его у немцев. Так учил своих бойцов Куников.

Куниковцы умножили боевую славу черноморцев, показали в боях настоящую черноморскую закалку.

Куниковцы честно сдержали клятву, принятую в памятный день десанта и штурма «Малой Земли»:

> «...Волю свою, силы свои и кровь свою каплю за каплей мы отдадим за жизнь и счастье нашего народа, за тебя, горячо любимая Родина, за великого полководца, отца нашего и друга, мудрого Сталина. Нашим законом есть и будет движение только вперед».

Куниковцы с честью носят под защитной формой тельняшку — «матросскую душу» и гордость моряка — бескозырку. Вид их для немцев страшен.

Богатый боевой опыт, славные боевые традиции куниковцы неустанно передавали новым бойцам, вливавшимся в отряд.

Настало время расплаты с врагом за все его злодеяния. Своими глазами куниковцы видели, что творили немцы на нашей земле. Смерть немецким оккупантам и их румынским прихвостням!

Так, вперед же герои-куниковцы! Метко разите врага! С вами Куников, с вами Корницкий, с вами весь Черноморский флот и вся наша страна, с вами великий Сталин!

ВПЕРЕД, КУНИКОВЦЫ, ТОЛЬКО ВПЕРЕД!

УБЕЙ НЕМЦА!

Ровно год сидят немцы в Новороссийске. 10-го сентября наша славная морская пехота ворвалась с моря в город. Части Красной Армии поддержали ее удар — и ожесточенные бои кипят сейчас на улицах города. Взят Цементный завод, вокзал. Дом за домом, квартал за кварталом отбивают наши бойцы у врага.

Скоро Красное знамя Советов снова взовьется над нашим родным Новороссийском.

Кровью наших героев полит в нем каждый камень.

Под Новороссийском погибли Герой Советского Союза Цезарь Куников, Герой Советского Союза Михаил Корницкий, подполковник Видов.

В последних боях погиб отважный офицер Мамаев — герой февральского десанта на Мысхако. Пали смертью храбрых командир катера Флешин, майор Драбкин и другие преданные сыны Родины, до конца отстаивавшие честь и свободу Отчизны.

МОРЯКИ-ЧЕРНОМОРЦЫ!

Кровь наших товарищей требует отмщения. Мать погибшего краснофлотца Геннадия Мерзлякова писала товарищам сына:

«Дорогие мои сыны! Весть о геройской смерти родного и любимого сына принесла мне много горя. Мое материнское сердце разрывается от боли и гнева. Если бы вы только знали, как кипит моя ненависть к подлым фашистам, которые оборвали молодую жизнь моего милого сына. Утрата для меня тяжела, но я горжусь сыном. Горжусь потому, что он сражался и погиб, как герой... Так отомстите же, сыны мои, за смерть вашего боевого друга, за мое горе, за все злодеяния, которые творят немцы на нашей земле.

Будьте храбрыми в боях с врагом! Уничтожайте их беспощадно. Добивайте быстрее немецких гадов... Пусть мой материнский призыв вдохновляет вас на новые подвиги. Проклятье и смерть немцу!».

МОРЯКИ-ЧЕРНОМОРЦЫ!

У каждого из вас есть мать. Вы слышите ее материнское слово:

— Убей немца!

Убей, чтобы не дать ему время замучить еще тысячи наших советских людей.

Убей, чтобы сохранить свою жизнь и жизнь своих друзей и товарищей.

Убей, чтобы сберечь от уничтожения наши города и села.

Каждый день, каждый час пребывания немцев в Новороссийске и Тамани — это слезы наших близких, это кровь наших жен, матерей и детей.

Смело вперед на врага! За освобождение Новороссийска! Мы победим!

ЗА РОДИНУ, ЗА СТАЛИНА! ТОЛЬКО ВПЕРЕД, ГЕРОИЧЕСКИЕ ЧЕРНОМОРЦЫ!

Выше революционную бдительность
Как зеницу ока, храни военную тайну

Красная Армия на целом ряде участков фронта ведет успешное наступление. Освобождены уже десятки советских городов ,сотни и тысячи сел и деревень. Красная Армия гонит врага на запад и освобождает пядь за пядью нашу родную советскую землю от гитлеровских разбойников.

Борьба с ненавистным врагом развертывается и разгорается. Красной Армии и Военно-Морскому Флоту предстоит еще пройти немалый и тяжелый путь. Враг еще силен и упорен, его коварство безмерно, нужны новые усилия, нельзя ни на минуту успокаиваться.

В этих условиях революционная бдительность, железная воинская дисциплина, умение всегда и везде свято хранить военную тайну является законом для каждого красноармейца, краснофлотца и советского офицера.

Больше, чем когда бы то ни было, надо бороться сейчас со всякого рода благодушием, беспечностью и распущенностью в наших рядах. Окончательная победа над врагом, разгром его и изгнание с нашей территории во многом зависит от каждого из нас.

Товарищ! Не забывай, что разболтанность, малейшее нарушение дисциплины в наших рядах играет наруку врагу. Помни, что приказ командира, начальника — железный закон, это закон Родины, и никакие отступления от этого закона ни тебе, и никому другому не будут прощены. Не нарушай дисциплины сам и не допускай нарушений со стороны товарищей.

Выше революционную бдительность и настороженность.

Преданность каждого из нас Родине сейчас проверяется на деле. Будь бдителен все время. Ни на минуту, в каких бы условиях ты ни был, не ослабляй настороженности и бдитель-

ности. Как зеницу ока, храни свое оружие. Помни, что ротозей — это пособник врага. Гляди в оба! Крепко держи язык за зубами! Помни о шпионах, помни, что и стены имеют уши!

Ни слова, ни намека о том, что ты знаешь что-либо важное. Честность, неподкупность — вот качества, которые украшают советского воина. Ничто, в том числе и угроза смерти, не может и не должна заставить тебя разгласить военную тайну.

Умей распознать врага, какой бы маской он ни прикрывался. Ни один вражеский самолет, ни один фашистский корабль, катер, подводная лодка, диверсант или шпион — не должны пройти мимо тебя незамеченными.

Ни тени благодушия и беспечности! Выше дисциплину, организованность и бдительность!

Вперед на разгром ненавистного и заклятого врага!

ПОЛИТУПРАВЛЕНИЕ ЧЕРНОМОРСКОГО ФЛОТА.

ПОЛИТОТДЕЛ АРМИИ.

ВПЕРЕД, ЗА РОДИНУ, ЗА СТАЛИНА!

Бейте врага насмерть!

ПРИЗЫВ К ЧЕРНОМОРЦАМ ОТ ГВАРДЕЙЦЕВ ЧАСТЕЙ КРАСНОЙ АРМИИ ЦЕНТРАЛЬНОГО ФРОНТА — ОСВОБОДИТЕЛЕЙ ОРЛА И БЕЛГОРОДА

Дорогие черноморцы! К Вам обращаемся мы, земляки Ваши, гвардейцы одной из частей Центрального фронта.

Мы — уроженцы Геленджикского района, Краснодарского края, Прокопенко Степан Васильевич, Усов Григорий Денисович и Поворов Илья Никитович шлем Вам, дорогим защитникам черноморского побережья, свой фронтовой гвардейский привет.

С радостью пишем Вам, что мы являемся участниками обороны Одессы и Сталинграда, освободителями Орла и Белгорода. В жестоких боях с немецкими захватчиками мы завоевали почетное звание гвардейцев. Мы не посрамим свои семьи и Вас, земляки-черноморцы.

До нас доходят вести о злодеяниях и диком произволе немецких разбойников в Новороссийске, о варварских разрушениях в нашем Геленджике. Здесь на Центральном фронте мы мстим гитлеровцам за их зверства на нашей Кубанской земле. Не даем покоя ни днем, ни ночью, гоним захватчиков на Запад. Этим мы помогаем вам ускорить очищение Черноморского побережья от оккупантов.

Мы обращаемся к Вам, славные черноморцы, с призывом: еще сильнее и беспощаднее бейте немцев, уничтожайте гадов так, как истребляем их мы, гвардейцы. Мстите гадам за Одессу и Новороссийск, за разрушение курортов, Геленджика и города Туапсе — за все мстите врагу. Загоняйте в могилу всех фрицев.

Пусть еще шире разнесется слава о вас, черноморцы, по всем фронтам. О ваших победах мы знаем и здесь. Так бейте же врага насмерть!

Мы заверяем вас, дорогие черноморцы, и клянемся вам, что пока в наших жилах течет гвардейская кровь, мы будем громить захватчиков зло и беспощадно — до полного их уничтожения. А вы быстрее освобождайте от гитлеровцев черноморское побережье. В боях мы не отстанем от вас, славные моряки.

Вперед, за Родину, за Сталина, товарищи черноморцы!

С боевым приветом:

Гвардии младший лейтенант **Илья Поворов.**

Гвардии старший сержант **Степан Прокопенко.**

Гвардии сержант медслужбы **Григорий Усов.**

МОРЯКИ-ЧЕРНОМОРЦЫ!

Бои идут уже в Новороссийске. Еще удар — и враг будет разгромлен.

Крушите поганых немцев, бейте их насмерть!

ВПЕРЕД НА ВРАГА!

Моряки-черноморцы!

Обреченные на гибель немецкие мерзавцы совершили новое чудовищное злодеяние. Захваченный нами 10 сентября в Новороссийске пленный показал, что в начале сентября немцы согнали гражданское население города Новороссийска и пешком угнали его в Анапу. Каждой семье разрешили взять 6 килограммов вещей и продовольствия. Оставшееся имущество немецкие бандиты разграбили и посылками отправляют в Германию.

Наших женщин с детьми, наших стариков, голодных и измождённых, немецкие изверги гнали на муки, страдания и горе.

Дорогие товарищи!

Какой ценой заплатят за это немецкие остервенелые гады? Смерть, только смерть трижды проклятым немецким душегубам!

Вы слышите стоны наших родных советских людей, которых угоняют в немецкое рабство. Их ждет страшная участь. Измученные и истерзанные, они надеются на вас, красноармейцы и краснофлотцы, они ждут вас—своих освободителей. Вырвите их из кровавых немецких лап!

Бейте врага стремительно и беспощадно, не давайте ему опомниться, не давайте ни минуты передышки!

Время не ждет! Каждый час, каждая минута—это тысячи и десятки тысяч расстрелянных, повешенных и замученных наших жен, сестер, братьев, детей.

Вперед, богатыри-черноморцы, на освобождение родных советских людей!

Победа за нами!

СЛАВА ДОБЛЕСТНЫМ БОЙЦАМ 255 КРАСНОЗНАМЕННОЙ БРИГАДЫ МОРСКОЙ ПЕХОТЫ

В суровые августовские дни 1942 года, в тяжелых боях с немецкими захватчиками была создана 255 бригада морской пехоты. В ее ряды вступили моряки-черноморцы с линкора, эскадренных миноносцев, канонерских лодок, прославленные подводники, лихие катерники.

Мужество и стойкость офицеров и бойцов бригады, благородные воинские традиции ее выковывались в тяжелых оборонительных и наступательных боях с немецкими оккупантами.

Враг рвался к черноморскому побережью. Моряки молодой бригады грудью встали на его защиту и до конца выполнили свой долг перед Родиной. В районе Липки полчища немецко-фашистских войск получили серьезный удар и были отогнаны от черноморского побережья. На подступах к Новороссийску моряки 225 Краснознаменной бригады уничтожили около 2600 вражеских солдат и офицеров.

Навсегда войдут в историю нашего флота боевые подвиги роты Нежнева, которая за двое суток отразила 12 атак превосходящих сил противника, прорвала кольцо вражеского окружения и нанесла противнику серьезные потери.

Старший лейтенант Сологуб один уничтожил 40 немецких автоматчиков. Лейтенант Савицкий с небольшим отрядом моряков-черноморцев проявил невиданную дерзость и высокое воинское мастерство. Он провел успешный наступательный бой против превосходящих сил противника и заставил его отступить. Офицеры и бойцы 255 бригады громили 3-ю горно-стрелковую и 19-ю пехотную дивизии румын, немецкие ударные части.

В боях с румынами от Шапсугской до Абинской моряки бригады истребили до 6 тысяч румын 3-й горно-стрелковой дивизии и до 3 тысяч румын 19 дивизии.

Минометчик Бончужный один уничтожил 50 солдат и офицеров противника. Главный старшина Гарманов захватил стан-

ковый пулемет врага и расстрелял из него свыше 60 румынских солдат и офицеров.

Невиданную стойкость и мужество проявили моряки 255 бригады в боях за «Малую Землю». В апреле 1943 года моряки бригады отразили бешеный натиск превосходящих сил противника, нанесли ему серьезный урон и сорвали все его замыслы. В многочисленных боях с врагом закалились и окрепли батальоны 255 бригады. За мужество и отвагу, проявленные в боях за Новороссийск, под Шапсугской и Садовой — бригада была награждена орденом Красного Знамени. В историю борьбы за освобождение Кавказа и Кубани навсегда войдет имя 255 Краснознаменной бригады морской пехоты.

Советский народ высоко оценил подвиги моряков-пехотинцев. 1410 человек краснофлотцев и офицеров бригады награждены орденами и медалями Советского Союза. Воспитанник бригады командир роты Миловатский удостоен высокого звания Героя Советского Союза. Боевыми подвигами бригады гордится весь Черноморский флот.

Больше двух месяцев героическая Красная Армия ведет решающие сражения с ненавистным врагом, освобождая родную советскую землю от фашистской нечисти. Каждый день приносит нам радостные вести об освобождении новых и новых советских городов и сел, новых тысяч советских людей от фашистского гнета. Враг всюду отступает, устилая нашу землю трупами своих солдат и офицеров.

Пришло время отомстить врагу за все его злодеяния.

Отомстим немцам за наших советских людей, замученных немцами, за наших боевых друзей, погибших в боях с врагом!

Героические бойцы и офицеры 255 бригады!

Вспомните славные боевые традиции вашей бригады. Пусть в памяти вашей встанут выдающиеся люди бригады, погибшие смертью храбрых в боях с врагами нашей Родины—политрук Нежнев, главстаршина Боровков, младший лейтенант Росляк, старший лейтенант Сологуб и многие другие, чьи имена мы навсегда сохраним в своих сердцах.

Не посрамим доброго имени Героев-Потаповцев, отомстим врагу за наших товарищей! От вас требуется дерзость и непреодолимый наступательный порыв.

С ИМЕНЕМ СТАЛИНА ТОЛЬКО ВПЕРЕД, МОРЯКИ-ЧЕРНОМОРЦЫ!

СМЕРТЬ НЕМЕЦКИМ ОККУПАНТАМ!

Честь и слава морякам торпедных катеров!

Морякам торпедных катеров доверено грозное оружие нашего флота. В минувших боях оно было использовано с честью и славой. В жестоких схватках с коварным и подлым врагом лихие катерники проявили чудеса храбрости, выдержки, настойчивости и боевого мастерства.

Кто из моряков-черноморцев не знает дерзкого набега на занятый противником порт, предпринятого командами катеров старшего лейтенанта Смирнова и старшего лейтенанта Степаненко? В этот порт катерники ворвались в дневное время, торпедировали груженую баржу, вдребезги разнесли причал и благополучно вернулись в свою базу.

Так же дерзко, отважно и умело действовал экипаж катера под командованием старшего лейтенанта, дважды орденоносца тов. Васенко. Войдя в занятый немцами порт и ошвартовавшись у причала, катерники высадили десант автоматчиков. Немцы приняли катер за свой. Им в голову не пришло, что моряки-черноморцы отважутся на такую дерзость: высадить десант рядом с немецким часовым, освещавшим с вышки порт ракетами. Боевое задание катерники выполнили блестяще.

Храбро и умело действовали на коммуникациях врага катера под командованием товарищей Левищева и Хабарова. Подойдя к противнику на самую короткую дистанцию, командиры этих катеров взорвали и утопили две немецкие баржи с боезапасом. Немцы с берега открыли по катерам ураганный огонь. Умелым маневрированием товарищи Левищев и Хабаров вывели свои катера из под обстрела и благополучно возвратились в базу.

Долго запомнят немцы удары, нанесенные экипажем катера, которым командует комсомолец Пилипенко. Точным и метким артиллерийским огнем команда этого катера не раз громила прибрежные аэродромы фашистов.

Командиры катеров умело и уверенно выполняют ответственные боевые задания потому, что уверены в беспредельном мужестве, стойкости и воинском мастерстве каждого члена экипажа.

В одном из боев радист-краснофлотец Степан Нежевлюк получил две пулевых раны в правую руку. Несмотря на тяжелое состояние и жестокую боль, мужественный моряк нашел в себе силы, чтобы передать на базу важную радиограмму.

Высокой доблестью отличился старшина 2 статьи Анатолий Белов. Рискуя жизнью, он отдал свой спасательный пояс раненому командиру и помог ему продержаться на воде, пока не подоспела помощь. Честь и слава моряку, спасшему своего офицера!

С исключительной стойкостью дрался с врагом старшина 1 статьи моторист Ткаченко. В тяжелом, неравном бою с вражеским самолетом-торпедоносцем большая часть экипажа катера выбыла из строя. Несмотря на серьезное ранение, тов. Ткаченко одной рукой управлял катером и спас свой корабль.

Настойчиво и умело дерутся с ненавистным врагом офицеры и краснофлотцы торпедных катеров. Родина высоко оценивает их боевые дела. Многие награждены орденами и медалями Советского Союза. На примере лучших катерников Рыбакова, Местникова, Африканова и других, на их боевых традициях воспитывается весь личный состав торпедных катеров. Ими гордятся, их знают, им подражают все моряки.

Сейчас в период решающих боев с фашистскими захватчиками Родина требует величайшего мужества, дерзости, новых подвигов; требуется высокий наступательный порыв, высокое воинское мастерство.

Настало время священной мести за муки наших родных и близких, за кровь товарищей, за страдания советских людей.

Не владеть подлым фрицам и вшивым мамалыжникам нашим морем и нашей землей! Смерть немецким оккупантам!

С ИМЕНЕМ СТАЛИНА, ВПЕРЕД НА ВРАГА!

Слава гвардейцам-штурмовикам!

Беспощадно штурмовали врага отважные летчики-гвардейцы гвардии капитана дважды орденоносца товарища Вартаньяна. В части, которой командует Герой Советского Союза гвардии майор Ефимов, группа молодых летчиков т. Вартаньяна по праву заняла в эти дни одно из первых мест.

Дул свирепый норд-ост, скорость ветра достигала 12—15 метров в секунду. Шквалистые его порывы доходили до 20 метров. Ветер был боковой. Он прижимал самолет к земле, мешал оторваться от аэродрома.

Не было до сих пор случаев в летной практике, когда тяжелый штурмовик подымался бы в воздух при скорости ветра, превышающей 7—8 метров в секунду. Несмотря на это, летчики-гвардейцы делали по три боевых вылета в день и вместо обычных двух-трех заходов на цель, штурмовали ее по пяти, а то и по шести раз!

Сильный ветер затруднял штурмовку. Жестокая болтанка мешала удерживать цель в прицеле. Но отважные штурмовики упорно пикировали на цель, метко бомбили, поливали фашистских бандитов огненным шквалом снарядов и пулеметных очередей. Под ожесточенным зенитным огнем врага они, презирая смерть, выполняли свою боевую задачу, снижаясь до предельно возможного уровня бреющего полета и выходили из атаки с высоты каких-нибудь 25—30 метров. Такая незначительная высота во много раз увеличивала опасность поражения огневыми средствами врага. Внезапной болтанкой могло их разбить о крыши домов. Но гвардейцы-штурмовики не считались с грозной опасностью. Единственной владевшей ими

мыслью было: беспощадно громить ненавистного врага, обрушить на его подлую голову весь бомбовый запас, всю огневую мощь своих пушек и пулеметов, отомстить за замученных фашистскими извергами, за погибших своих друзей.

Это были жаркие и трудные бои. Много раз над нашими штурмовиками нависала смертельная опасность и каждый раз побеждала воля к победе, смелость, дерзость, выдержка, упорство, высокое воинское мастерство.

У гвардии младшего лейтенанта Попова во время пикирования прямым попаданием снаряда вывело из строя элерон. Положение было почти безнадежное. Самолет стал резко крениться и падать. Тов. Попов попытался выравнять самолет, но тяжелый «ИЛ» продолжал заваливаться влево. Он отклонил ручку до отказа вправо, но самолет его не слушался. Тогда он «дал ногу» резко направо. Метрах в двадцати от земли самолет вырвался из пикирования. Попов благополучно вернулся и отлично посадил самолет на свой аэродром. Победила воля, мужество и отличное знание машины.

У гвардии младшего лейтенанта Москвичева во время выхода из пике самолет был поврежден. Но тов. Москвичев сделал после этого еще два захода на цель и уничтожил крытую автомашину. Это был его одиннадцатый боевой вылет.

При выходе из пике, тоже на малой высоте, в самолет гвардии лейтенанта Бениханова попал снаряд. Самолет стал тяжело управляем. Но молодой штурмовик гвардеец Бениханов сделал после этого еще два захода и уничтожил не малое количество живой силы врага.

Только за первых два дня боев за Новороссийск гвардейцы группы тов. Вартаньяна нанесли гитлеровским бандитам значительный урон.

Один танк уничтожил лично т. Вартаньян, другой танк — его заместитель т. Парменов, еще 2 вражеских танка были подбиты общим бомбовым ударом всей группы. 13 автомашин с войсками и боеприпасами были за эти два дня разнесены вдребезги группой т. Вартаньяна. Навеки замолкла фашистская трехпушечная батарея, пушка-автомат и уничтожено не меньше 200 солдат и офицеров.

Так летчики-черноморцы бьют ненавистного врага, уничтожают его живую силу и технику.

В этих боевых успехах немалая доля труда механиков группы. Тт. Попонов, Соколов, Оленев, С. Попов, Тюфяков, Бугаев не только выполняли отлично свои прямые обязанно-

сти. Они успевали помочь оружейникам вооружать самолеты. Никаких поломок и скисаний механизмов не было в группе Вартаньяна. Отлично работали оружейники и в первую очередь сержанты Климаш и Руденко.

Слава гвардейцам-штурмовикам 11 Новороссийской штурмовой авиационной дивизии!

ТОВАРИЩИ ЛЕТЧИКИ-ЧЕРНОМОРЦЫ!

Еще сильнее удары по врагу! Бейте по-гвардейски насмерть, наповал фашистскую гадину!

ЗА РОДИНУ, ЗА СТАЛИНА, ЗА НАШУ ПОБЕДУ—ВПЕРЕД!

Слава героям-морякам катеров „МО“

Смело и уверенно шли сторожевые катера на боевую операцию. Весь свой опыт, накопленный в многочисленных операциях у занятых противником берегов, в единоборстве с фашистскими самолетами, в атаках на подводные лодки, в жарких схватках с немецкими катерами, вложили моряки катеров «МО» в эту ночную атаку на врага.

Спокойно и четко работали краснофлотцы и офицеры. Катер старшего лейтенанта Флейшера еще в пути получил тяжелое повреждение. Вышли из строя вспомогательные механизмы и средний мотор, проломились под напором воды переборки, вода стала заливать кормовые отсеки. На катере находились бойцы десанта, которых надо было высадить на берег любой ценой. Перед катерниками стояла сложная задача: одновременно вести бой с противником и высаживать десант и бороться за жизнь своего корабля. Полузатонувший катер подошел прямо к берегу. Комендор т. Паниш первым выскочил на сушу, принял концы и ошвартовал корабль. Затем несколькими очередями из пулемета он прочесал берег. Десант быстро высадился. Началась борьба за жизнь корабля. Стоя по грудь в воде краснофлотцы под вражеским огнем дружно и напористо заделывали пробоины и отливали воду. Катер был спасен и вернулся в базу.

Катер под командованием старшего лейтенанта Глазунова попал под сосредоточенный огонь немцев. От прямого попадания мины на катере вспыхнул пожар, охвативший сразу почти весь корабль. Спасти катер было невозможно. Но корабль не прекратил боя. Парторг катера тов. Сапожников вместе с уцелевшими товарищами, оставив мысль о спасении, открыл точный шквальный огонь по огневым точкам противника. Пылающий катер стрелял до тех пор, пока не ушел под воду. Все наблюдавшие эту картину мужества были поражены

невиданным героизмом моряков катера. Героический его экипаж до конца выполнил свой долг перед Родиной. Парторг катера Сапожников погиб, как герой. Имя его будет символом мужества и великой любви к Родине для всех моряков.

Отважно и умело действовал экипаж катера т. Орлова. Командиру корабля оторвало правую ногу, боцман главстаршина тов. Турянский был убит. Командование кораблем принял старшина 1-й статьи т. Закревский. Осколком перебило штуртрос. По приказанию Закревского на руль стал раненный в обе ноги комсомолец т. Лошкарев. Он ввел в действие ручное румпельное управление и, превозмогая боль, смело повел катер под огнем врага. Вражеский снаряд попал в камбуз. На катере вспыхнул пожар. Его быстро ликвидировали краснофлотец Зубов, старшина 2-й статьи Коцюбенко и краснофлотец Бондаренко.

Катер старшего лейтенанта т. Дьяченко, приняв на борт десантников, ночью отошел к намеченному пункту. По подходящим катерам и мотоботам враг вел сильный артиллерийский, минометный и пулеметный огонь. Немцы стреляли из противотанковых ружей и пулеметов. При подходе корабля к пункту высадки десанта огонь открыли вражеские автоматчики. Старший лейтенант т. Дьяченко быстро, без потерь, высадил десант на берег.

Второй раз «морской охотник» т. Дьяченко высаживал десантные войска утром. Корректировщик противника наблюдал за ходом катера еще на подходе к цели. Враг открыл по нему прицельный огонь. Вокруг корабля рвались снаряды и мины, но катер продвигался вперед и вперед. Одна из мин попала в рубку корабля, осколком был тяжело ранен командир катера старший лейтенант Дьяченко. Разорвавшимся снарядом был выведен из строя пулемет, загорелся ящик с патронами, начался пожар. Мичман коммунист тов. Колесниченко быстро ликвидировал пожар. Тяжело раненный в голову, обливаясь кровью командир катера т. Дьяченко упал на палубу, но мужественный офицер держался одной рукой за ручку телефона и управлял кораблем

Старшина 2-й статьи сигнальщик т. Свиридов непрерывно и точно докладывал командиру об обстановке.

«МО» получил около 100 пробоин. На нем была выведена из строя рация, повреждена рубка, но герои-моряки продолжали сражаться с врагом и наносили ему чувствительные удары.

Отважно боролся с противником парторг этого катера старшина 1-й статьи тов. Бухарин. Его орудие беспрерывно

вело огонь по врагу, выводя из строя немцев. Огонь противника все уменьшался. Корабль вышел из зоны обстрела и вернулся в базу.

Особо отличился в этой операции командир старейшего катера Черноморского флота лейтенант Владимир Викторович Варлей. За ночь катер под его командованием два раза высадил десант, перевез боезапас и вооружение, эвакуировал раненых. Все эти операции совершались под огнем противника и были выполнены без потерь в личном составе. Тов. Варлей первым прорвался к цели, быстро произвел высадку десанта. Морской офицер молодой коммунист т. Варлей обладает прекрасными командирскими качествами: смелость, решительность, воля, знание людей и отличное знание своего дела. Он умеет выжать из старейшего катера Черноморского флота, несмотря на его изношенность,—все, что он может дать для победы над немецкими оккупантами.

Самоотверженно сражался с врагом личный состав «морского охотника» под командованием т. Варлей.

Командир отделения комендоров кандидат в члены ВКП(б) т. Карпов при высадке десанта первым бросился в воду, увлекая за собой десантников. Под пулеметным огнем врага он с орудийным расчетом своего орудия выгрузил ящики с минами и снарядами на берег. Старший техник-лейтенант т. Орехов, несмотря на изношенность моторов, сумел обеспечить заданные хода и бесперебойную работу механизмов. Краснофлотец комсомолец т. Хабуян своевременно обнаружил огневые точки противника и, указав на них, помог орудийному расчету подавить их. Под огнем противника по пояс в воде т. Хабуян выгружал боезапас на берег, воодушевляя своим примером всех краснофлотцев. Боевой коллектив старейшего катера Черноморского флота честно выполнил свой долг перед Родиной.

Отлично выполнил боевое задание катер под командованием старшего лейтенанта т. Бондаренко. Под ожесточенным огнем противника он прорвался к месту назначения, высадил десант, эвакуировал раненых бойцов. На подходе к цели катер попал под вражескую бомбежку. Взрывной волной 3 бойца были выброшены в воду. Комсорг катера старший краснофлотец т. Кузнецов прыгнул за борт корабля и спас их. Под сильным обстрелом врага т. Кузнецов первым сошел на берег, принял швартовы, помог десантникам быстро выгрузить боезапас и организовал переноску раненых на борт катера. Такими комсомольскими вожаками гордится наш флот.

В сложной боевой обстановке проходили боевые действия катера под командованием старшего лейтенанта т. Торопкова. Корабль сделал три рейса, высадил десант и эвакуировал раненых бойцов. Под огнем противника команда катера показала невиданное мужество и героизм.

Краснофлотец т. Гриценко огнем из своего пулемета подавил две огневые точки противника, а когда из строя вышел орудийный расчет, продолжал вести огонь из пушки. При подходе к пристани т. Гриценко первым бросился в воду; помогая десантникам сойти на берег и перегрузить боезапас.

Краснофлотец т. Шишов был ранен в голову, но он продолжал самоотверженно работать по выгрузке боезапаса, а когда катер лег на обратный курс, снова встал на свое место и лишь при выходе из-под вражеского обстрела попросил оказать ему медицинскую помощь.

Командир отделения комендоров старшина 2-й статьи т. Маргеладзе, оставшись один в строю из орудийного расчета, продолжал вести огонь. При подходе к берегу он первым бросился в воду и закрепил носовой конец. Тов. Маргеладзе один выгрузил боезапас с полубака на берег.

Волевым и решительным проявил себя командир катера коммунист, старший лейтенант Торопков. Три раза он водил свой катер в бухту, умело выводя корабль из-под вражеского обстрела. Несмотря на потери в личном составе, тов. Торопков сумел выполнить боевое задание. У причала он лично руководил высадкой десанта, разгрузкой боезапаса с корабля и приемом раненых. Своим мужеством и спокойствием он воодушевлял личный состав на героические подвиги.

Три рейса сделал катер под командованием старшего лейтенанта т. Трофименко. Умелое маневрирование кораблем, самоотверженная работа краснофлотцев обеспечили выполнение боевого приказа без потерь в личном составе.

От прямого попадания снаряда катер загорелся. Тов Трофименко организовал тушение пожара и спас его от гибели. Рулевой т. Зубков точно и быстро выполнял приказы командира катера, выводя корабль из-под вражеского обстрела.

Отлично выполнил боевое задание катер под командованием старшего лейтенанта тов. Усатенко. На этом катере от прямого попадания мины вспыхнул пожар. Помощник командира лейтенант т. Ганус работал спокойно и четко, обеспечивая быструю ликвидацию пожара. Коммунист орденоносец т. Челак, будучи раненым, не покинул своего боевого поста. Только когда он был вторично тяжело ранен, его унесли в кубрик.

Тяжело раненный сигнальщик т. Бугаенко также оставался на своем посту, пока его не покинули силы.

Краснофлотца Щупова ранило в ногу. Никому не сказав об этом, он продолжал до конца нести боевую вахту. По приходе на базу его спросили:

— Почему вы не доложили о своем ранении?

— Я коммунист и обязан драться с врагом до последней капли крови.

Так дрались героические моряки катеров-охотников в памятную ночь. Слава об их подвигах навсегда сохранится в памяти народной.

Катерник тов. Крайников заявил:

«Родина! Ты меня воспитала, так приказывай: я для тебя все сделаю, не жалея жизни. Дорогое отечество! Я готов отдать свою жизнь за изгнание немцев. Твой сын Крайников В.»

Это — мысли и чувства всех катерников.

Вперед же, героические черноморцы, за Родину, за Сталина, за полный разгром немецких оккупантов!

СЛАВА ГЕРОИЧЕСКИМ МОРЯКАМ МОТОБОТОВ И БАРКАЗОВ!

Выдающееся значение мотоботов и барказов в борьбе с немецко-фашистскими оккупантами за Черноморское побережье известно всем черноморцам. В феврале 1943 года моряки-черноморцы высадили десант на «Малую Землю». Началась упорная борьба с врагом за Новороссийск.

Всем морякам-черноморцам известно, что жизнь и борьба защитников «Малой Земли», проявивших беспримерное мужество и героизм, зависили от самоотверженной работы моряков мотоботов и барказов. Почти каждую ночь уходили они в тяжелый и опасный поход, доставляя на «Малую Землю» пополнение, боезапас, продовольствие.

Кто не помнит холодных и жестоких февральских ночей? Непроглядная темень, свирепый ветер, а мотоботы идут к «Малой Земле». Враг обстреливал этот участок берега артиллерией, забрасывал минами, авиабомбами, засыпал огнем из пулеметов. Но ничто не останавливало мужественных и бесстрашных моряков. Иногда боты возвращались из похода с черными, облизанными огнем, бортами, с большими и малыми пробоинами, а сами моряки сходили на берег с обожженными лицами, с кровавыми пятнами на марлевых повязках.

Никакие трудности не останавливали моряков мотоботов и барказов. Они честно выполняли свой долг перед Родиной.

Мужественно действовали моряки мотоботов и барказов также в последней боевой операции.

Личный состав мотобота старшины 2-й статьи Авраменко под ожесточенным огнем врага ворвался в порт, высадил десантников, и, работая по пояс в воде, выгрузил боезапас на берег. От разрыва вражеской мины на мотоботе загорелся ящик с боезапасом. Рискуя жизнью, младший командир Аненков выбросил горящий ящик со снарядами за борт. Мотобот и весь личный состав был спасен.

Храбро и самоотверженно действовал личный состав мотобота старшины Осокина. Под сильным огнем пулеметов и автоматов моряки высадили десант. Пулеметчик Еременко подавлял огневые точки врага, расчищая путь десантникам. Под прикрытием этого огня наши автоматчики овладели важным об'ектом.

Образцово выполнил боевое задание личный состав мотобота старшины Елизарова. Старший лейтенант Макеев первым выбросился на берег и с возгласом «За Сталина! Вперед!» увлек за собой бойцов. Враг был смят и опрокинут.

Командир отделения мотористов Деревянко на ходу устранил повреждение в моторе, обеспечив мотоботу нужный ход.

Мужество и храбрость проявил личный состав барказа главстаршины Иванюка. Под сильным огнем противника барказ пришвартовался у намеченного пункта. Первым выскочил на берег т. Иванюк, его примеру последовали остальные. Через несколько минут вражеские пулеметные точки были подавлены, автоматчики уничтожены. Барказ выполнил боевое задание, не потеряв ни одного человека. В этой операции особенно отличились кандидат в члены ВКП(б) рулевой Баранов, комсомольцы—моторист Батраков и крючковой Локтионов.

Инициативно и уверенно действовали на других мотоботах старший лейтенант Болотин, сержант Ежик, старшина 1-й статьи Лагутин, пулеметчик Леписев, обеспечившие исключительную организованность и смелость при выполнении боевого задания.

Так отважные моряки мотоботов и барказов уничтожают немецко-фашистских псов, сражаются за честь нашей Родины.

БОЕВЫЕ ТОВАРИЩИ!

Крепче удары по врагу!

С именем Сталина—вперед!

ПАМЯТКА БОЙЦУ МОТОБОТА И БАРКАЗА

ТОВАРИЩ БОЕЦ!

Запомни, что для успешного выполнения возложенной на тебя задачи необходима строжайшая дисциплина, величайшая организованность и слаженность, четкая и напряженная работа, умение не теряться в самой сложной обстановке, нужна стойкость, храбрость и смелость.

Что нужно сделать до выхода в море?

Тщательно и всесторонне проверить готовность мотобота (барказа) к выходу в море;

Осмотреть наружную и внутреннюю часть корпуса, установить — нет ли в нем трещин, пробоин, не разошлись ли швы и устранить все замеченные неполадки;

Опробовать машины (моторы). Проверить наличие запасов горючего, смазочного и обтирочного материалов;

Проверить наличие запасов пресной воды и продовольствия;

Иметь на мотоботе (барказе) инструменты и материалы, необходимые для борьбы за живучесть при возможных повреждениях (брезент, деревянные щиты, доски и т. п.);

Проверить наличие спасательных средств;

Так расположить на мотоботе (барказе) все эти запасы (горючего, смазочного и других материалов, продовольствия, инструмента и спасательных средств), чтобы все это было под рукой, в нужный момент быстро найдено и легко доставлено туда, где оно особенно нужно.

Что нужно сделать при посадке бойцов и на переходе морем?

Правильно разместить бойцов и требовать от них строжайшего исполнения порядка и дисциплины на переходе;

Организовать тщательное, круговое наблюдение за морем и воздухом;

Разместить максимальное количество оружия на мотоботе (барказе) так, чтобы его можно было бы полностью использовать в борьбе с врагом на переходе морем и при высадке бойцов на берег.

Соблюдать в пути свето и звуко-маскировку. На переходе категорически запрещается курить, петь, кричать или громко разговаривать.

Принимать все меры к тому, чтобы возможно дольше не быть обнаруженным противником. Если с берега враг начнет освещать вас прожекторами и обстреливать, смело вести мотобот (барказ) по заданному курсу, не боясь огня противника. Подавлять вражеские прожекторы и огневые точки всей силой своего оружия.

Действуй смело, энергично и дерзко!

Что нужно делать во время высадки бойцов?

Организовать высадку без шума, сутолоки и толкотни;

Быстро и организованно высаживать людей на берег;

После высадки, выйдя из под огня противника, осмотреть мотобот (барказ), срочно устранить повреждения и быть готовым к выполнению новых задач.

ТОВАРИЩИ БОЙЦЫ МОТОБОТОВ И БАРКАЗОВ!

Твердо знайте порядок подчиненности и сроки докладов вышестоящему начальнику.

В совершенстве знайте все как постоянно действующие, так и установленные на период операции, сигналы. Запомните, что даже маленькая ошибка в сигналах может привести к тяжелым последствиям.

До выхода в море получите исчерпывающие указания от своего непосредственного начальника, выясните все неясные вопросы.

Беспрекословно и безоговорочно, четко и быстро выполняйте все приказания своего командира. Помните: приказ командира—это приказ Родины, это железный закон для воина Красной Армии и Военно-Морского Флота!

Обращение Политотдела Новороссийской Военно-Морской базы к гражданам Новороссийска

Граждане города Новороссийска!

Дорогие товарищи!

Сегодня войска героической Красной Армии и моряки Черноморского флота освободили наш родной Новороссийск от немецких и румынских оккупантов. Целый год немецко-румынские бандиты творили в Новороссийске кровавые злодеяния. Десятки тысяч дорогих нашему сердцу людей погибли от рук злодеев.

Вечная память борцам за свободу нашей Родины! Проклятье немецким разбойникам и их румынским прихвостням!

Наш родной Новороссийск разрушен немецкими оккупантами. Цемзаводы Новороссийска, его знаменитый элеватор, электростанция, прекрасные жилые дома — все это представляет из себя груду развалин. Дикие немецкие орды хотят превратить цветущие районы, откуда их сейчас гонит Красная Армия, в зону пустыни. Невиданные разрушения и зверства чинят немцы на нашей русской земле. За все их злодеяния мы отомстим! Ничего мы не забудем и ничего не простим! Месть, беспощадная месть проклятым палачам!

5-го июля 1943 года немцы начали «решающее» наступление на Орловско-Курском и Белгородском направлениях. Оно продолжалось 10 дней. Части Красной Армии не только остановили немецкие полчища, но и перешли в решительное контрнаступление.

Доблестная Красная Армия, руководимая нашим любимым и гениальным полководцем Верховным Главнокомандующим Маршалом Советского Союза товарищем Сталиным, сорвала наступление немцев в этом году и успешно гонит немецкие войска с нашей родной земли. За это время полностью освобождена Курская область, Ростовская область, Донбасс. Частями Красной Армии взяты Орел, Белгород, Харьков, Сумы, Ельня, Таганрог, Конотоп, Сталино, Бахмач, Мариуполь, Нежин, тысячи сел и деревень. Только с 5-го июля по 5 сентября 1943 года войска Красной Армии уничтожили самолетов противника 5.729, танков 8.400, орудий 6.192 авто-

машин более 28 тысяч. Захвачены огромные трофеи: танков 1041, орудий разного калибра 2.018, пулеметов 5.382, автомашин 7.854. Противник потерял только убитыми более 420 тысяч солдат и офицеров, взято в плен 38.600 немецких солдат и офицеров. Потери противника не восполнимы, окончательный разгром Германии приближается.

Войска наших союзников Англии и Соединенных Штатов Америки, захватив Сицилию, высадились в Южной Италии. 8-го сентября штаб союзных войск в Северной Африке сообщил о капитуляции Италии. Главнокомандующий вооруженными силами союзников генерал Эйзенхауэр заявил, что итальянское правительство безоговорочно капитулировало со своими вооруженными силами. Италии предоставлено военное перемирие на условиях, одобренных Соединенными Штатами Америки, Англией и СССР.

Итальянскому флоту приказано: кораблям, находившимся в Средиземном море, сдаться Англии, кораблям, находившимся в Черном море, сдаться Советскому Союзу.

Фашистская коалиция разваливается. Изоляция Германии все больше растет. Близится час полной победы над врагом.

Товарищи новороссийцы!

От имени моряков Черноморского флота поздравляем Вас с днем вашего освобождения от немецко-фашистского ига и вместе с Вами склоняем свои головы над трупами патриотов нашей Родины, погибших от рук немецких и румынских палачей.

Никогда не бывать больше врагу в нашем родном Новороссийске. Враг отступает на всех фронтах. Он не имеет больше сил, чтобы остановить победоносное наступление могучей Красной Армии.

Всеми силами помогайте частям Красной Армии и морякам вылавливать укрывшихся в городе немецко-фашистских солдат и офицеров!

Помогайте вылавливать предателей и шпионов и передавайте их в органы комендатуры, а также частям Красной Армии и Военно-Морского Флота!

Активно включайтесь в работу по восстановлению разрушенного немцами и румынами хозяйства города.

Пройдут годы, мы снова отстроим наш Новороссийск, мы восстановим его заводы, электростанции, его дома, памятники и заживем счастливой и радостной жизнью.

Советских партиотов, беззаветно сражавшихся с лютым врагом и погибших героями, мы воспоем в наших песнях и былинах.

Все силы на помощь Красной Армии и Военно-Морскому Флоту в деле окончательного разгрома немецко-фашистских оккупантов!

Да здравствуют героическая Красная Армия и доблестный Военно-Морской Флот!

Да здравствуют граждане города Новороссийска!

Да здравствует Верховный Главнокомандующий Маршал Советского Союза товарищ СТАЛИН!

нач. **Политический Отдел Новороссийской Военно-Морской Базы**

Капитан 1 ранга М. Бакланов

Материалы, изданные Политуправлением Черноморского флота в помощь агитаторам

О зверствах немецко-фашистских оккупантов на Кубани и в Крыму

Материал в помощь пропагандистам и агитаторам

Слезами и кровью наших людей залили фашистские бандиты захваченные ими советские земли. Несказанными муками терзают они советских людей: пытают, расстреливают, вешают, сжигают живьем, сотнями тысяч увозят в фашистское рабство.

Немецко-фашистские бандиты пробыли на Кубани неполных шесть месяцев. Но и за этот короткий срок они уничтожили десятки городов и деревень, истребили тысячи жителей—стариков, женщин и детей, разрушили многие тысячи жилых домов, сотни школ, санаторий и домов отдыха, ограбили колхозы, совхозы и жителей.

Нет таких злодеяний, перед которыми остановились бы гитлеровские убийцы. Во многих местах при своем поспешном бегстве они раздавали населению спирт, муку, масло и другие продукты, предварительно отравив их. Многие обманутые люди после употребления этих продуктов погибли.

Летом текущего года в Краснодаре был вынесен суровый и справедливый приговор Советского Суда банде захваченных нами фашистских наймитов. На этом процессе развернулась леденящая кровь картина дикого разгула фашистского зверья в столице Кубани. Пока в Краснодаре обнаружено свыше 7 тысяч трупов замученных советских граждан. Каждый день обнаруживаются новые жертвы фашистского террора.

Свой путь по Кубани и Северному Кавказу немцы отметили кровью и пожарами. В станице Старо-Щербиновской было расстреляно около 600 человек, в Ейске убито свыше 600 человек и закопаны живыми в землю 214 детей из детского дома. В Армавире расстреляно около 7 тысяч жителей. В станице Апшеронской в первый же день появления немцев было убито 100 человек, а затем расстреляно еще 63 человека. В Кропоткине только в одном месте, на Каменной горе, было

разрыто 20 ям, в которых обнаружено до 700 трупов. В станице Белореченской накануне своего бегства немцы расстреляли более 100 человек, а затем загнали в сарай большую группу жителей и пленных красноармейцев и сожгли их живьем.

Фашистские изверги механизировали убийство мирных жителей, введя в практику «душегубки»—специальные автомашины, в которых людей убивали угарным газом.

В Новороссийске немцы загубили тысячи жителей, вешали людей на улицах.

Фашистские изверги ненавидят все русское, все советское. Особенно лютую, зверскую ненависть питают они к советским морякам.

Озверелый враг вымещает свою злобу на наших раненых товарищах—моряках, зверски пытает их и предает мучительной смерти. Так, например, в районе Новороссийска был обнаружен труп краснофлотца Гаврильчука со следами мучительных нечеловеческих пыток. Голова краснофлотца в двух местах пробита лопатой, отрублен нос, выколот левый глаз, грудь, плечи и бедро обожжены. Труп был настолько обезображен, что только с большим трудом удалось установить личность бойца.

В том же районе Новороссийска море выбросило на берег четыре обезображенных трупа. Это были зверски замученные фашистами краснофлотцы. Из четырех моряков опознали лишь одного — Позднякова — краснофлотца-гвардейца с крейсера «Красный Крым». Фашистские изверги вытянули у моряка язык и веревкой привязали к шее. Руки связали, правый глаз выкололи, левую часть рта разорвали. Ни забыть, ни простить этого заклятому врагу мы, черноморцы, как и все советские люди, не можем.

Широко известен и такой факт, когда немцы зверски умертвили мать и несовершеннолетнего брата краснофлотца Мельника только за то, что в их хате была найдена фотография Мельника в краснофлотской форме.

В Озерейке и Сукко солдаты 10-й румынской пехотной дивизии до нитки ограбили население, вешали советских людей за одно слово возмущения. В Варваровке, Су-Псехе, Анапе, Темрюке, Тамани—везде немецкие палачи и их румынские прихвостни убивали беззащитных советских граждан.

Многие тысячи людей с Кубани увезены в немецкое рабство, очень много людей с Таманского полуострова вывезено за его пределы и в Германию.

Красная Армия мощными ударами по фашистским оккупантам быстро изгнала банду захватчиков с Северного Кавказа, не дав им до конца разорить Краснодарский край. После того, что здесь наделали немцы, их имя останется навеки проклятым.

* * *

Орденоносная Крымская Республика до сих пор еще стонет под гнетом немецких оккупантов, которые разорили и разграбили ее. Крым раньше был богатейшим краем с высоко развитым сельским хозяйством, дававшим стране такие продукты, как табак, вино, фрукты. Крымская пшеница выходила на мировой рынок раньше канадской и была прекрасного качества. Наше государство получало от Крымской республики ежегодно 30—35 миллионов пудов хлеба, не считая того, что оставалось для внутреннего потребления. Крым имел самую разнообразную промышленность: металлургическую, железорудную, химическую, судостроительную, строительных материалов, пищевую. Крымские винные подвалы Массандры имели мировую известность. Консервные и табачные фабрики давали стране и на мировой рынок превосходные продукты. В Крыму в 1940 году работало 172 санатория и дома отдыха, в которых лечилось и отдыхало в сезон свыше 250 тысяч человек. В Крыму было 5 вузов, 39 техникумов, 156 средних, 249 неполных средних и 253 начальных школ. В них обучалось 204 тысячи студентов и школьников—16 проц. всего населения Крыма.

Богатела Крымская республика и ее население, десятками насчитывались колхозы-миллионеры. Год от года росла урожайность, а вместе с ней росла и стоимость трудодня. В 1940 году колхозники получили пшеницы на трудодень по 5—10 килограммов.

Осенью 1941 года в Крым хлынули орды завоевателей — немецких захватчиков и их румынских прихвостней. Сейчас еще невозможно полностью установить насколько пострадала от немецких разбойников Крымская республика. Но и то, что мы знаем, до конца раскрывает подлое лицо гитлеровских бандитов и убийц.

В начале 1941 года в Симферополе жило свыше 152 тысяч человек. 25 июля 1943 года фашистская газетка «Голос Крыма» опубликовала статистические данные, из которых видно, что сейчас в Симферополе осталось только 69.813 человек. Куда же делись 82 тысячи жителей? До 25 тысяч было эвакуиро-

вано в 1941 году в другие районы СССР, до 8 тысяч увезено в германское рабство, свыше 40 тысяч замучено и расстреляно. В Евпатории расстреляно 13 тысяч человек. В Севастополе убито 12 тысяч жителей, а большая часть уцелевших вывезена за пределы Крыма и заточена в концентрационные лагеря. В Керчи расстреляно свыше 7 тысяч человек. В Феодосии убито свыше 2.500 мужчин и женщин и зверски отравлено до трехсот детей. Нет такого населенного пункта, где фашистские палачи не пролили бы крови безвинных советских людей.

Десятки селений сожжены немецкими и румынскими карательными отрядами. Сожжены Чаир, Лаки, Айлянма, Н. Керменчик, Бешуй, Чермалык и другие. За время своего хозяйничанья немцы разорили население Крыма. К примеру, в деревне Мангуш Бахчисарайского района до прихода немцев колхозники имели в личной собственности свыше 400 коров, больше 3.000 овец и много птицы. К 1-му января 1943 года в этой деревне осталось 30—40 коров, менее 200 овец и небольшое количество птицы—все остальное сожрала немецкая саранча. Пытаясь организовать в нынешнем году засев полей, немцы заставляли колхозников пахать и боронить на себе. В 1942 году весь урожай зерна, фруктов и табака был отобран и вывезен в Германию. Колхозникам за их труд бросили жалкую подачку: кое-где нерегулярно выдавали в месяц по 6 килограмм ячменя на работающего, а во многих селениях—и того меньше. Так, одна колхозница из деревни Ново-Чембай за 183 дня работы получила 27 килограммов ячменя. В 1940 г. эта же колхозница получила на трудодни больше 100 пудов только одной пшеницы. В нынешнем году урожай также вывозится, и немецкое радио сообщает, что крымская пшеница уже появилась в Германии.

С каждой души населения немцы взыскивают по 40 рублей, введены также налоги на собак и кошек. С каждой коровы немцы берут по 750—900 литров молока в год, с каждой курицы—по 85—120 яиц.

Население Крыма голодает, много людей умерло от недоедания. Фашистская газетка «Голос Крыма» прошлой зимой писала, что в Симферополе количество смертей почти в три раза больше, чем количество рождений.

С осени 1942 года немцы начали вывозить советских людей в Германию. На людей устраиваются облавы, забирают всех мужчин от 14 до 50 лет и бездетных женщин от 18 до 45 лет.

Совершенно разрушена культурная жизнь республики, закрыты все вузы и подавляющее большинство школ, сожжена знаменитая Севастопольская панорама, музеи разграблены.

Фашистская нечисть все еще на нашей земле. Она еще сидит в Крыму, она еще цепляется за Тамань, но расплата близка. Могучими ударами Красная Армия громит гитлеровских бандитов на путях к Смоленску и Брянску, в Донбассе, в Черниговской, Сумской и Полтавской областях, на берегах Азовского моря. Неудержимой лавиной движется на запад Красная Армия.

Пробил час расплаты с немецко-фашистскими мерзавцами за все их злодеяния и преступления. Немецкие варвары ответят за все. За кровь наших советских людей, за наши сожженные села и города, за наших исстрадавшихся матерей, отцов, жен и детей. Мы их заставим расплатиться за все и сполна.

Черноморец!

Пусть великий гнев ведет тебя к победе. Беспощадно мсти фашистам за каждую пролитую нашими родными и близкими слезу, за каждую каплю их крови.

Бей врага насмерть!

О разрушениях и зверствах немцев в Новороссийске

(В ПОМОЩЬ АГИТАТОРУ)

Новороссийск! Как близок нашему сердцу этот замечательный город.

Новороссийские цементные заводы «Октябрь» и «Пролетарий» давали стране почти четверть всей продукции цемента. Этот высококачественный цемент шел для строительства индустриальных сооружений сталинских пятилеток и заграницу.

Новороссийский элеватор был вторым в мире. Он был полностью механизирован. Элеватор имел шесть громадных башен. От главного корпуса к пристаням порта шли галереи, по лентам которых зерно сыпалось прямо в трюмы пароходов, стоящих у причалов. Протяженность лент составляла 6 километров. Элеватор перерабатывал до 7 миллионов тонн зерна в сезон. В его башнях и каменных амбарах могло храниться до 18 миллионов тонн зерна. Кубанское зерно, новороссийский цемент, лесные богатства Советской страны, сиваш-ская соль, северокавказская нефть проходили через новороссийский порт. При советской власти на восточном берегу новороссийской бухты была построена большая электростанция, которая питала электроэнергией и светом цементные заводы, портовые сооружения, элеватор, промышленные предприятия, снабжала светом население города. Мукомольный завод, металлообрабатывающий и нефтеперегонный, рыбные и консервные заводы, огромный холодильник—все это было в Новороссийске.

Осенью прошлого года орды гитлеровских разбойников ворвались на Кубань и хлынули к Новороссийску. Черноморские моряки вместе с красноармейцами грудью встали на защиту родного города. Горячие бои разгорелись на улицах города.

Дорогой ценой доставался немцам каждый их шаг. Героически дрались наши славные моряки.

Когда немецкие захватчики подходили к улице Горького и площади Октября, пулеметчик-краснофлотец Гришин взобрался на башню, что на площади, и оттуда косил насильников и грабителей из своего «Максима». Старшина Тимофей Кузнецов с краснофлотцами Квитко и Быстровым уничтожили вражеский танк и убили 7 немецких солдат и 3 офицеров, следовавших за ним. Краснофлотец Лубянников убил трех фашистских солдат, а затем набросился на офицера и задушил его. Краснофлотцы Мелкадзе и Карноченко вдвоем целые сутки защищали Театральную улицу, отражая яростные атаки немцев.

Упорно и беззаветно боролись черноморцы за Новороссийск, истребив на улицах родного города тысячи немецких грабителей. Но под бешеным натиском превосходящих по численности сил противника, нам пришлось временно оставить город.

С болью в сердце мы покидали Новороссийск. Горели фабрики и заводы, жилые кварталы, порт, цементные заводы, электростанция.

10 сентября 1942 года гитлеровские разбойники ворвались в Новороссийск. Они загубили тысячи советских людей, вешали людей на улицах. С особой злобой враги расправлялись с нашими ранеными товарищами-моряками. Они зверски замучили краснофлотца Гаврильчука: голова моряка в двух местах была пробита лопатой, отрезан нос, выколот левый глаз. Грудь плечи и бедро обожжены. Труп был настолько обезображен, что с большим трудом удалось установить личность бойца. Они замучили четырех моряков, из которых удалось опознать лишь одного Позднякова — гвардии краснофлотца с крейсера «Красный Крым».

Спасенная моряками девушка Вера Галинская рассказывает о диком разбое фашистов в Новороссийске.

«Немецкие палачи, — говорит Вера, — убивали и вешали женщин, стариков и детей без всякого разбора. Однажды ночью партизаны взорвали мост. Немцы поймали первых попавшихся на улице граждан и повесили их у разрушенного моста с надписью: «Повешены за взрыв моста». Немцы надругались над девушками города. Одна из патриоток оказала сопротивление приставшему к ней офицеру и плюнула ему в поганое лицо. Палачи схватили девушку, затащили ее на кладбище, изнасиловали и распяли на кресте».

Краснофлотец! Припомни врагу все его злодеяния в нашем родном Новороссийске. Ничего не забудь, за все отомсти. Бес-

пощадно убивай гитлеровских разбойников за мучительную смерть наших гордых черноморцев, за краснофлотцев Гаврильчука, Позднякова и других. Мсти немцу за распятую на кресте гордую нашу девушку. Идя в бой, помни об этой молодой русской патриотке, которая всеми силами души ненавидела немцев.

Вспомни, краснофлотец: при заходе твоего корабля в новороссийскую бухту ты увольнялся на берег и спешил на улицу Советов, которая была красой и гордостью Новороссийска. Сейчас прекрасные многоэтажные дома здесь превращены в груду развалин. На месте замечательной гостиницы «Интурист» теперь пепел и ржавое железо обгорелых коек.

Ты знал, моряк, городскую библиотеку на углу улиц Советов и Парижской Коммуны. В прошлом году гитлеровские воздушные пираты сбросили на нее зажигательные бомбы. Здание библиотеки сгорело вместе с многими тысячами книг. Дом почты и телеграфа, откуда ты часто посылал письма и телеграммы, также разрушен дикарями, пришедшими к нам из Германии.

Воины Красной Армии! До войны многие из вас бывали в Новороссийске. При входе в бухту вы радовались, глядя на гигантские трубы цементных заводов. Теперь их нет: они разрушены и уничтожены немцами. Эти бандиты взорвали электростанцию, разрушили элеватор, холодильник, вокзал, мельницу...

За все отомсти им, товарищ! Пусть немцы своей черной кровью поплатятся за свои дикие злодеяния, за зверства и разрушения.

Вперед, бойцы!

Мсти, черноморец!

Мы печатаем акт, составленный в городе Новороссийске 16 сентября, через несколько часов после освобождения города от фашистского зверья.

А К Т

16 сентября 1943 года. *гор. Новороссийск*

Мы, нижеподписавшиеся, свидетельствуем о том, что во время десантной операции в ночь на 10 сентября 1943 года и последовавших ожесточенных боев за Новороссийск, немцы захватили в плен тяжело раненых лейтенанта Алексея Николаевича Рыбнева, краснофлотца Иващенко и пулеметчика-сержанта, фамилия которого не установлена.

Во дворе здания, в котором находились немцы, были обнаружены обгоревшие трупы лейтенанта Рыбнева, краснофлотца Иващенко и сержанта-пулеметчика. На телах зверски замученных немецкими извергами товарищей имеются многочисленные штыковые раны. Тела обильно облиты керосином. Это свидетельствует о том, что немецкие солдаты зверски пытали попавших в руки тяжело раненых наших воинов.

По документам, снятым с убитых в указанном доме немецких солдат, установлено, что зверская расправа была произведена солдатами 16-й немецкой портовой команды, находившейся в распоряжении немецкого командира Новороссийского порта.

Заместитель командира 393 Новороссийского отдельного батальона морской пехоты капитан **Старшинов.**

Краснофлотец **Лебаков.**

Старшина 1 статьи **Мосейчук.**

Ст. сержант **Липманов.**

Ст. инструктор Политотдела НВМБ капитан **Розенфельд.**

Месть! Жестокая месть гитлеровским палачам за муки и смерть наших боевых братьев!

ЧЕРНОМОРЕЦ!

Пусть своей подлой черной кровью ответят гитлеровские палачи за чудовищные свои злодеяния!

Мсти, черноморец!

СЧЕТ МЕСТИ

Недавно знатный снайпер Куниковец Филипп Карпович Рубахо принят кандидатом в члены ВКП(б). Молодым коммунистом отправился черноморец в новую операцию. Перед уходом в бой Рубахо написал на портрете товарища Сталина клятву:

«Дорогой Иосиф Виссарионович! Иду в бой только героем-коммунистом. Я истребил уже 276 фрицев, уничтожил один шестиствольный миномет, 2 повозки, 3 пулеметных точки, разрушил один дзот.

Горячо любимый товарищ Сталин! Я клянусь тебе, отец родной, пока я жив—не будет пощады злобному врагу. Буду жестоко мстить проклятым немцам за все их злодеяния на нашей земле. В этом я клянусь! Кандидат в члены ВКП(б) снайпер-орденоносец Филипп Рубахо».

В последних боях за Новороссийск снайпер Рубахо истребил еще 47 гитлеровцев. Всего на боевом счету Рубахо — 323 истребленных захватчика.

У знатного снайпера имеются достойные ученики. Мастер меткой стрельбы тов. Рубахо обучил снайперскому делу 72 краснофлотца. Среди его учеников—12 куниковцев, которые только в первом выходе на передовую линию фронта истребили 169 фрицев.

Многие воспитанники Рубахо стараются не отстать от своего учителя. Некоторые из них имеют на своем счету по 100 и более сраженных немцев. Снайпер Лакида только в последних боях убил 51 немца, а Тихоненко—57.

Слава знатному снайперу 393-го Новороссийского отдельного батальона морской пехоты Филиппу Рубахо!

ЗАЛПЫ МОРСКИХ АРТИЛЛЕРИСТОВ

Тщательно готовились морские артиллеристы гвардии майора Матушенко и капитана Солуянова к артиллерийским ударам по немецко-фашистским войскам.

И вот долгожданная минута настала. В полный голос заговорила черноморская артиллерия. На головы подлого врага обрушились тонны металла. Моряки, наблюдавшие это артиллерийское наступление, говорят, что такого концентрированного и мощного огня они еще не видели. По неполным данным в эту ночь был подавлен огонь 14 артиллерийских и 4 минометных батарей противника, 4 шестиствольных немецких минометов, уничтожено 3 пулеметных точки, 2 арторудия, одна 75 м/м батарея, 5 танков, 2 прожекторные точки. Было подожжено здание немецкой комендатуры, взорван склад с боеприпасами, рассеяно и частично уничтожено до батальона немецкой пехоты.

С возгласами «За Родину, за Сталина!» посылали морские артиллеристы снаряд за снарядом в логово врага. Тела орудий накалялись, но ни одного заедания не было. Поработали моряки-артиллеристы на славу. Больные вставали с постели, чтобы принять участие в этом сражении. Краснофлотец тов. Важуй был ранен в руку и снова стал к орудию.

— Сегодня, — заявил он: — не время лежать. Будем беспощадно бить немцев.

В бою тов. Важуй прекрасно справился со своими обязанностями.

Расчет коммуниста тов. Лещенко несколькими минами уничтожил пушку противника, которая вела огонь по нашим катерам. Командир батареи тут же об'явил тов. Лещенко благодарность. Заряжающий этого расчета тов. Петросян, не взирая на болезнь, отказался итти в санчасть и продолжал бой.

Помощник командира взвода коммунист тов. Усков прекрасно руководил огнем. Вблизи позиции рвались вражеские мины и снаряды. Тов. Усков не обращал на них внимания и подбадривал бойцов:

— Дай жару фрицам, больше огня!

Моряки-артиллеристы работали с исключительным под'емом. От огня противника несколько раз выходила из строя линия связи. Командир отделения связистов старшина 1-й статьи тов. Кешареев вместе с краснофлотцем тов. Кувычко под огнем противника самоотверженно восстанавливал связь с командным пунктом, и она работала безотказно.

Прекрасно работали артиллеристы капитан-лейтенанта Благина и капитан-лейтенанта Чулкова. Расчеты этих батарей стреляли с морской хваткой, с исключительной четкостью. Старшина 1-й статьи тов. Луценко в бою заменял командира орудия. Хорошо работали — снарядный тов. Кондратьев, краснофлотец тов. Кириченко и др. Особенно отличился в этом бою старший телефонист тов. Запорожец. Двое суток, не смыкая глаз, стоял он на передаче и четко передавал все приказания командира.

На батарее капитан-лейтенанта Чулкова слаженностью работы выделялся орудийный расчет гвардии старшины 1-й статьи тов. Матяш. Хорошо проявил себя во время артиллерийского налета на вражеские танки краснофлотец тов. Воронцов.

С восторгом отзываются бойцы о боевой работе артиллеристов гвардии майора Матушенко. Отлично сражались с врагом артиллеристы капитана Солуянова, показав образцы стойкости, мужества, воинского мастерства.

Всякий раз, когда немцы пытались атаковывать, артиллеристы наносили врагу новые и новые удары и срывали его замыслы.

Лебедев-Кумач в песне о морских артиллеристах писал:

Артиллерия морская,
Зря снарядов не пуская,
Бьет без промаха врагов.
По прицелу, по ударам
Узнают враги недаром
Пушки наших моряков.

И наводчик, и замочный—
Все народ лихой и точный
И обстрелянный в бою.
Зря ребята не стреляют,
Каждым залпом прославляют
Артиллерию свою.

И, действительно, в этом бою моряки-артиллеристы еще и еще раз прославили нашу морскую артиллерию, нанеся противнику серьезные удары.

Слава морякам-артиллеристам 1-го Гвардейского Новороссийского отдельного артиллерийского дивизиона, 251 Новороссийского отдельного подвижного артиллерийского дивизиона!

ТОВАРИЩИ МОРЯКИ-АРТИЛЛЕРИСТЫ!

Меткими артиллерийскими залпами уничтожайте живую силу врага, его танки, артиллерийские и минометные батареи. Взламывайте вражескую оборону, помогайте освобождать нашу советскую землю.

ЗА РОДИНУ, ЗА СТАЛИНА, ВПЕРЕД НА ВРАГА! ПОБЕДА БУДЕТ ЗА НАМИ!

ГЕРОИЧЕСКИЙ ЭКИПАЖ

Дорогому Иосифу Виссарионовичу СТАЛИНУ

Идя на выполнение боевого задания, мы клянемся Вам, дорогой товарищ Сталин, что будем действовать решительно и смело, не щадя своей жизни для достижения полного разгрома и уничтожения врага.

Пока сердце бьется в груди матроса, а в жилах течет кровь,—мы будем беспощадно истреблять проклятую немчуру, очищая нашу Родину от фашистской погани.

Мы будем итти только вперед и только вперед!

Силы свои и кровь свою мы отдадим за счастье нашего народа, за нашу любимую Родину.

Закон нашей борьбы—победа при любых условиях!

С Вашим именем в сердце, товарищ Сталин, идем мы на выполнение боевого задания.

Мы победим!

Да здравствует наша победа!

(Из клятвы краснофлотцев, старшин и офицеров катера).

В рубке сторожевого катера, которым командовал старший лейтенант орденоносец Владимир Федосеевич Школа, висел листок с выгоревшими от солнца и ветра цифрами. Это боевой счет корабля.

— Пройдено в боевых походах — тридцать одна тысяча миль.

— Отконвоировано транспортов и военных кораблей—сто восемьдесят четыре.

— Уничтожено мин — двадцать.

— Проведено боев с вражескими самолетами — пятьдесят два.

— Уничтожено вражеских самолетов — один, немецких катеров — два.

Тридцать раз ходил экипаж сторожевого катера обстреливать занятые противником берега. Катером перевезены сотни разведчиков, бойцов десантных отрядов, раненых.

Замечательные дела, высокие подвиги встают за этими сжатыми итогами суровых боевых дней. Очень часто высадка десантных отрядов проходила под шквальным огнем береговых батарей противника. Осколками тяжело ранило старшего лейтенанта Кривоносова и комендора комсомольца Голота. Ни тот, ни другой не ушли с поста, пока корабль не кончил боя.

Был день, когда команда пять часов подряд отбивала атаки немецких самолетов на наш караван. Моряки одержали победу. В этом тяжелом бою комендоры катера Романов, Валеев и боцман Бугров сняли с неба немецкий самолет.

Как то при высадке десанта разбило шлюпку. Вернуться на катер гребцам было невозможно. Сто тридцать пять километров прошли по вражеским тылам Алабин, Филатов, Корховой. Они шли, не евши по трое суток, но все таки пробились к своим.

Такие испытания закалили команду катера. С исключительной ловкостью сражались моряки катера с врагом. Как-то катерники высаживались на берег в тылу у врага. Их заметили. В шлюпку полетели гранаты. Одна граната упала боцману Бугрову на колени. В то же мгновенье боцман швырнул ее обратно. А вслед за ней стал метать из шлюпки гранаты краснофлотец Грушанкин. Вся группа румын была уничтожена.

Мужеству, отваге и умению воевать краснофлотцы учились у своих офицеров. В них они видели образцы советского воина, моряка и всегда готовы были грудью прикрыть своих офицеров в минуты опасности. Во время крупной боевой операции на катере находился командир, имя которого известно всей стране. Неприятель жестоко обстреливал катер. Краснофлотцы стеной окружили командира, заслоняя его собой от вражеских пуль.

В истории боев за Черноморье никогда не померкнет слава отряда Героя Советского Союза майора Куникова. Под шквальным огнем неприятеля куниковцы высадились на «Малой Земле», надежно закрыв немцам выход в море из Ново-

российской бухты. В этой блестящей операции катер старшего лейтенанта т. Школы шел одним из головных. Много раз с тех пор ходил катер на землю Куникова, сопровождая транспорты с боеприпасами, продовольствием и подкреплениями.

В этих рейсах катер впервые встретился с немецкими торпедными катерами. Их было восемь, наших — вдвое меньше. Вместе с двумя другими «морскими охотниками» катер т. Школы ринулся в атаку. И немцы не выдержали. Отстреливаясь, прикрываясь дымовой завесой, они стали уходить. Но скрыться безнаказанно им не удалось. Настигнутый снарядами комендоров Валева и Романова, один из вражеских катеров вспыхнул, взорвался и затонул.

С тех пор катер т. Школы более десяти раз встречался в море с немцами. Не принимая боя, они неизменно старались уходить. Все же катерники однажды навязали им бой и сожгли еще один торпедный катер врага. К охраняемым нашими катерниками караванам немецкие катера не прорвались ни разу.

Много злобы к немцам накипело на сердце у каждого моряка катерника. У комендора Волкова немцы уморили голодом всю семью. У многих родные томятся в фашистской неволе. Краснофлотцы Калита, Бабаев, Шкадовский еще не рассчитались с немцами за полученные раны. Истребление врага стало смыслом жизни для каждого члена экипажа катера.

Невиданный героизм проявили моряки катера в последней боевой операции.

Катер выполнял ответственное боевое задание. Он должен был вслед за торпедными катерами прорваться к цели, огнем своих пушек и пулеметов подавить вражеские огневые точки и обеспечить высадку десанта.

Командир катера старший лейтенант коммунист т. Школа, выполняя боевой приказ, под ураганным артиллерийским, минометным и пулеметным огнем противника, первым ворвался в порт, открыв по врагу шквальный огонь из всех своих пушек и пулеметов. Крупнокалиберные немецкие пулеметы, пушки и автоматы яростно обстреливали катер со всех сторон. Герои катера метким огнем заставили замолчать несколько огневых точек противника и обеспечили высадку десанта.

Потеряв в этом бою двух человек раненых — боцмана т. Бугрова и краснофлотца т. Романова, катер снова напра-

вился за бойцами и боезапасом и, приняв их, продолжал выполнять боевое задание.

К намеченному пункту катер подошел утром, когда было уже светло. Катер был отчетливо виден противнику и озверелый враг открыл по нему ураганный огонь. Даже моряки, побывавшие во многих жестоких боях, были поражены изумительной стойкостью и упорством экипажа катера и его героического командира старшего лейтенанта т. Школа. Уклоняясь от снарядов и мин, катер шел вперед, к цели. Противник не прекращал огня. Командир катера еще при подходе к намеченному пункту учел выгодность места швартовки своего корабля. С честью выполнив боевое задание, катер полным ходом, под непрекращающимся огнем врага, вырвался из огневого кольца и благополучно прибыл в базу.

В этом бою на катере было ранено 12 моряков.

На другой день катер в третий раз направился на выполнение боевого задания.

При подходе к цели путь катеру был прегражден сплошной завесой огня противника. Но это не остановило командира корабля и катер новым ходом продолжал итти вперед. Он снова был встречен огнем противника. Однако командиру катера удалось выполнить задание.

В эту же ночь, во втором рейсе, имея на борту новую партию бойцов, катер врезался в остатки бон. На винт намотался трос. Командир катера т. Школа, минер т. Грушанкин, механик т. Бербетов и старшина т. Биберман бросились на корму освобождать винт.

Враг, заметив стоящий без движения катер, открыл по нему прицельный огонь. Экипаж продолжал бороться за жизнь катера. От попадания мин и снарядов вышли из строя два мотора, рулевое управление, были пробиты бензоцистерны. Бензин хлынул в моторные отсеки, заполнилась водой почти вся носовая часть катера. Корабль стал медленно погружаться в воду. Его участь, казалось, уже была решена. Но герой-командир старший лейтенант Школа, выбиваясь из сил, старался спасти свой корабль. Глядя на своего командира, мужественно боролся за жизнь «морского охотника» и весь его экипаж.

Враг усилил огонь. Освещая катер осветительными ракетами, немцы засыпали его снарядами. Работа на корабле подходила к концу, оставалось сбросить с винта последнее кольцо троса. В это время прямо в бензоцестерны попала враже-

ская мина. Раздался взрыв. Пламя мгновенно охватило весь катер. Теперь спасти корабль было невозможно и дальнейшие работы уже были бессмысленными. По команде оставшиеся в живых моряки вплавь устремились в сторону берега.

Сигнальщик героического катера т. Шкадовский на тонущем корабле подавал аварийные сигналы, пока катер не пошел на дно. Сошел он с корабля последним.

Смертью героя погиб выдающийся офицер Черноморского Флота командир катера старший лейтенант Школа.

Вечная память героям катера, мужественно погибшим в борьбе за честь и свободу нашей Родины!

Слава доблестным морякам-черноморцам, героически сражающимся с немецкими разбойниками и до конца выполнившим свой воинский долг, свою клятву, данную товарищу Сталину!

Месть, беспощадная месть немецко-фашистским мерзавцам за наших храбрых боевых товарищей, погибших в боях с врагом нашей Родины!

С ИМЕНЕМ СТАЛИНА ВПЕРЕД, ГЕРОИЧЕСКИЕ ЧЕРНОМОРЦЫ, ЗА ОСВОБОЖДЕНИЕ НАШЕЙ РОДНОЙ ЗЕМЛИ И НАШИХ СОВЕТСКИХ ВОД ОТ НЕМЕЦКО-ФАШИСТСКОЙ НЕЧИСТИ!

Геройский подвиг матроса Ивана Прохорова

Взвод автоматчиков-куниковцев, преодолевая упорное сопротивление, продвигался вперед. Неожиданно куниковцы наткнулись на минное поле. Обойти минные препятствия в создавшихся условиях не было возможности. Это угрожало срывом выполнения боевого задания.

Медлить было нельзя. И первым вызвался куниковец Иван Прохоров. Он вышел вперед и обратился к своим боевым друзьям с такими словами:

— Дорогие товарищи! Я жертвую собою, чтобы победить врага. Только вперед! Славное имя нашего отца Куникова мы должны оправдать с честью. Прошу считать меня коммунистом.

С этими словами отважный моряк Иван Прохоров бросился на минное поле и взорвал его, геройски сам погибнув на нем.

Ценой своей жизни герой-куниковец открыл путь автоматчикам и обеспечил им успех наступательных боев.

«Великий подвиг товарища Матросова должен служить примером воинской доблести и героизма для всех воинов Красной Армии», — учит нас товарищ Сталин.

Жертвуя собою, моряк Прохоров повторил бессмертный подвиг гвардии рядового Александра Матросова.

Воодушевленные героизмом товарища Прохорова, куниковцы ринулись вперед, жестоко мстя гитлеровцам за смерть героя.

Вечная слава матросу Ивану Прохорову, отдавшему свою жизнь за счастье и свободу нашей Родины.

Черноморцы!

Пусть светлый образ героя воодушевляет вас на беспощадную борьбу с гитлеровцами.

Проклятие и смерть немецким захватчикам!

ПОДВИГ ЛЕЙТЕНАНТА КРЫЛОВА

Ровно год тому назад лейтенант Крылов получил боевое задание: пробраться в только что захваченный немцами Новороссийский порт и увезти забытые на плавучем кране при эвакуации некоторые детали оборудования.

На рейдовом катере тов. Крылов проник под покровом ночи в порт, незаметно подобрался к стоявшему на якоре под'емному крану и, ознакомившись с обстановкой, решил рискнуть и увезти из под носа немцев и самый кран.

Сказано—сделано. Отпилили якорцепь, взяли кран на буксир и потащили на внешний рейд. Немцы заметили движущийся кран и открыли по нему стрельбу из минометов. Почти полтора часа продолжалась под ураганным огнем противника отбуксировка громоздкого крана на внешний рейд. Там его взял на буксир поджидавший смельчаков сейнер и они отправились на свою базу.

За геройство и инициативу тов. Крылов был награжден тогда медалью «За отвагу».

Прошел год, и в ночь на 10 сентября лейтенанту Крылову выпала честь первым ворваться в Новороссийский порт.

Было известно, что вход в порт закрыт боновыми заграждениями, что на буйках под водой подвешен стальной трос с таким расчетом, что он обязательно намотается на винт корабля.

Чтобы корабли нашего десанта могли пройти к причалам, нужно было подорвать боновые заграждения.

Парторгу береговой базы 2-й Новороссийской бригады торпедных катеров лейтенанту Крылову, шедшему на катере с группой подрывников, надлежало после подрыва бонов шедшим впереди катером высадиться на западном молу и световыми сигналами дать знать десантным кораблям, что путь свободен.

Но когда взрывы наших торпед осветили ворота в гавань, Крылов не нашел впереди себя катера, который должен был подрывать боны.

Успех десантной операции зависил от быстроты выполнения боевой задачи. Все было расчитано по минутам. И лейтенант Крылов принял решение: немедленно самому подорвать боны.

Немцы заранее пристрелялись к боновым воротам и теперь вода в районе бонов буквально кипела от непрестанных разрывов снарядов и мин. Даже проскочить на самом полном ходу через эту стену огня было делом геройства.

А для того, чтобы подорвать боны, надо было подходить к ним на малом ходу. Люди, шедшие на катере под командой т. Крылова, были им лично подобраны из самых смелых и отважных бойцов. Однако и они никогда еще не видывали смерть так близко в глаза. Но воинский долг выше всего. Под огненным ураганом медленно прошел катер вдоль бонов, потом для верности два раза протралил вперед и назад вход в ворота. Еще раз подтвердилась старая фронтовая истина, что «смелого пуля боится». Ни одного человека не ранило на катере при этой дерзкой операции. Только две легкие царапины получил сам лейтенант Крылов.

Убедившись, что трос больше не угрожает винтам наших кораблей, тов. Крылов поднялся на западный мол и подал световой сигнал: путь свободен!

Сразу рванулись через ворота наши корабли. Началась героическая высадка десанта.

А лейтенант Крылов, взяв на молу пленного и трофейный пулемет, вернулся на свой катер. Немного спустя он заметил терпевший бедствие мотобот, подбитый фашистским снарядом, взял его на буксир и отвел в безопасное место. Потом, проскочив под свирепым огнем противника к западному молу, тов. Крылов подобрал там раненых бойцов и уже на рассвете лег курсом на свою базу, с честью выполнив ответственнейшее боевое задание.

Участник Севастопольской обороны лейтенант Крылов показал себя и в Новороссийской десантной операции храбрым, инициативным и мужественным морским офицером. Его подвиг высоко оценен Родиной: он награжден орденом «Красное Знамя».

Честь и слава боевому офицеру 2-й Новороссийской бригады торпедных катеров лейтенанту Ивану Ивановичу Крылову!

Старший лейтенант ХАБАРОВ

Во время ночного боя в торпедный катер старшего лейтенанта Ивана Алексеевича Хабарова попали вражеские мины. Катер загорелся, стал тонуть. Спасти его было невозможно. На борту катера находилась небольшая группа бойцов. Тов. Хабаров приказал всем взять оружие и вплавь добираться до занятого врагами берега.

— Будем теперь воевать на суше!—сказал он.

Вместе с Хабаровым бойцы благополучно достигли берега. Большинство были в одних трусах, но сохранили автоматы, гранаты, ножи. Вражеские доты начинались у самого моря. Хабаров разбил свой маленький отряд на четыре группы и под покровом темноты напал на ближайший дот.

Застигнутые врасплох немцы бежали. Среди врагов началась паника. Не давая немцам опомниться, тов. Хабаров со своим отрядом уничтожил несколько огневых точек.

Вражеская пуля пробила Хабарову руку. Все патроны он уже израсходовал. К раненому командиру подскочил немецкий солдат и, направив в грудь автомат, крикнул: «Сдавайся!» Тов. Хабаров ударом кулака вышиб из рук немца оружие и ручкой пистолета разбил гитлеровцу голову.

Весь день горсть моряков вела бой в немецком тылу. Но силы были явно неравные. В следующую ночь катерники пробились в нашу сторону. Краснофлотцы помогали раненому командиру бороться с волнами.

Несколько часов плыл отряд моряков и достиг, наконец, нашего берега.

За исключительное мужество и умелую организацию боевых действий в тылу противника старший лейтенант Хабаров награжден орденом Александра Невского.

ПАРТОРГ АКСЕНОВ

В грозную ночь Новороссийского десанта старший лейтенант шел на одном из катеров охотников в качестве парторга отряда высадочных средств. Еще тогда, когда катер только подходил к причалу, Аксенову фашистской миной оторвало до локтя левую руку. В горячке боя он сначала не заметил ранения, решив, что его контузило. Но нестерпимая боль скоро дала себя знать. Тогда Аксенов сам перевязал себе культю, перетянул жгутом изувеченную руку выше локтя и продолжал выполнять свою боевую задачу. Он обеспечил высадку со всех катеров своего отряда, потом по возвращении на базу распоряжался эвакуацией раненых.

Лишь когда и с этим было покончено, мужественный офицер сам, отказавшись от помощи медперсонала, отправился пешком в госпиталь.

Мужеству, отваге и выдержке во время выполнения ответственного боевого задания, — вот чему должен учиться каждый моряк у одного из героев Новороссийской десантной операции, волевого офицера старшего лейтенанта большевика Аксенова!

Комендор Федчук — русский матрос

Выполняя ответственное боевое задание, катер попал под шквальный огонь противника. Смертельная опасность нависла над отважным экипажем маленького советского корабля. Но никто не дрогнул. Бесстрашно вступили наши моряки в бой с превосходящими огневыми силами противника. Высокий образец мужества показал тогда комендор старший краснофлотец Федчук. Его ранило пулей, в его тело впились осколки, он обливался кровью, но продолжал бить из своего орудия по фашистским огневым точкам. Вскоре сильный удар сбил его с ног: он был ранен в нижнюю челюсть разрывной пулей. Превозмогая страшную боль, герой-краснофлотец поднялся и продолжал уничтожать фашистскую погань меткими залпами своего орудия. Осколок снаряда попал в автомат. Федчук быстро исправил повреждение, и снова заговорила на страх врагам его верная пушка.

Но слишком неравны были силы маленького советского корабля и береговой обороны немцев. Фашистская пуля насмерть сразила рулевого, тяжело ранен был командир носового орудия и снова упал на залитую кровью палубу Федчук. Катер с замолкшими орудиями, без рулевого, становился, казалось, беспомощной мишенью для врага.

Но так продолжалось совсем недолго. Снова поднялся на ноги и встал у своего орудия Александр Федчук. Первый залп его пушки как бы говорил:

— Нет, врешь! Черноморские моряки дерутся с врагом до последней капли крови!

И снова ожил маленький героический советский корабль. Вот уже одновременно с пушкой Федчука стало бить по фашистам и носовое орудие: это

открыл огонь заменивший раненого командира краснофлотец Ларинов. На место павшего смертью храбрых рулевого встал у штурвала младший лейтенант Семигласов. Одну за другой слали свои смертоносные очереди пулеметчики Щербина и Шкребтан.

Воодушевленный мужеством и стойкостью героя-артиллериста Александра Федчука, экипаж катера вел огонь по врагу до тех пор, пока боевое задание не было выполнено до конца.

Хорошо сказал про таких, как Федчук, ленинградский поэт-фронтовик Николай Тихонов:

«Гвозди бы делать из этих людей.
Крепче бы не было в мире гвоздей!»

За проявленные доблесть и мужество старший краснофлотец Федчук награжден орденом «Красное Знамя».

Русскому матросу прославленного в боях 4-го Новороссийского дивизиона сторожевых катеров Александру Федчуку — слава!

ГОСУДАРСТВЕННЫЙ ПУБЛИЧНЫЙ ИСТОРИЧЕСКИЙ БИБЛИОТЕКА

СОДЕРЖАНИЕ

Стр.

Приказ Верховного Главнокомандующего Маршала Советского Союза товарища Сталина 5

Введение 9

Партийно-политическая работа в период подготовки операции 12

Партполитработа во время посадки, на переходе морем и при высадке десанта 39

Листовки, памятки, обращения, изданные Политическим Управлением Черноморского флота 78

Обращение Политотдела Новороссийской Военно-Морской базы к гражданам Новороссийска 109

Материалы, изданные Политуправлением Черноморского флота в помощь агитаторам 113

ГМ 4[illegible]817 Зак. 809
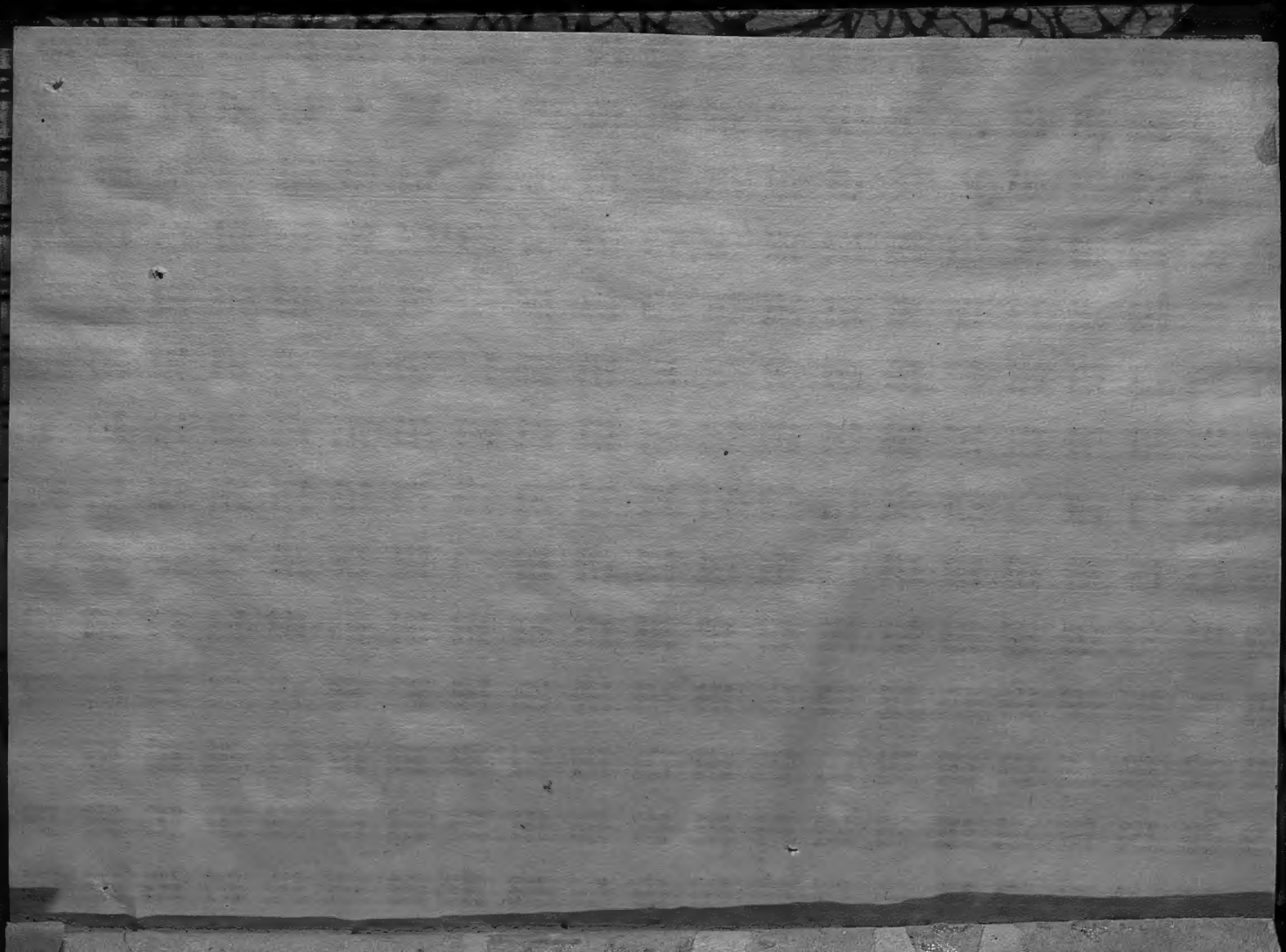
Типография Главного Политического Управления ВМФ